1 + C + مقال ص ب 1 عن جريدة الهارتس العبرية

הארץ

3.90 שקלים, יום רביעי כ"ג בתשרי התשנ"ה, 28 בספטמבר 1994 VOL.76/22849 SEPTEMBER 28 1994

כולל מע"מ, באילת 3.35 שקלים

Power Macintosh

כוח חדש. אפשרויות חדשות.

Apple

ידע מחשבים ותוכנה (ישראל 1982) בע"מ

ישראל הגישה לירדן בערוץ חשאי טיוטה של חוזה שלום בין המדינות

עיקר הקושי: דרישת ירדן ל־7% מהמים שצורכת ישראל. ירדן הודיעה על התנתקות מאחריות לשירותי הדת בגדה – למעט ירושלים

מאת אלוף בן, עקיבא אלדר נוא במוד ואודי גור

ישראל הגישה בשבועות האחרונים לירדן טיוטה של חוזה שלום בין שתי המדינות: כך אמרו אתמול מקורות מדיניים. המגעים בעניין חוזה השלום מתנהלים בערוץ חשאי, הנפרד מערוץ השיחות הרשמי.

ראש המשלחת הישראלית לשיחות עם ירדן, אליקים רובינשטיין, נפגש פעמים אחדות לשיחות בעניין זה עם יורש העצר הירדני, הנסיך חסן, ועם עמיתו, ראש המשלחת הירדנית, השגריר פאיז טראונה.

לדברי המקורות, ירדן עדיין לא הסכימה להצעה הישראלית, ואין הסכמה בדבר פתרון המחלוקת בסוגיית המים. ההצעה הישראלית כוללת עקרונות לפתרון בעיות המים והגבולות. גורמים בלשכת ראש הממשלה אמרו אתמול כי הפרסומים בימים האחרונים על פריצת הדרך בשיחות עם ירדן "גרמו נזק חמור ועלולים לטרפד את התהליך כולו".

ראו עמוד 2א

המכשול העיקרי בדרך להסכם שלום בין ירדן לישראל נעוץ כעת בדרישתה של ירדן שישראל תקצה לה כמויות מים המהוות 7% מכמות המים שצורכת ישראל. מקורות ישראליים בוואשינגטון אמרו כי אם ירדן תצניע את תביעותיה בתחום זה, ניתן יהיה להפגיש בקרוב את ראש הממשלה יצחק רבין ואת המלך חוסיין למעמד של חתימה על הסכם שלום באודר או בבית הלבן.

לדבריהם, בימים האחרונים הסתמנה התקדמות רבה לקראת פתרון המחלוקת הטריטוריאלית בין שתי המדינות. בערוץ שקט הפועל בין הצדדים דובר על אפשרות של חילופי שטחים. אך תם מקורות ציינו כי רבין לא ימסור לידי שר החוץ שמעון פרס את המעמד רב היוקרה, ולכן אין צד־פים שהפגישה בין שר החוץ ליורש העצר הירדני, הנסיך חסן, ביום שני בבית הלבן, תהווה מהצהרת כוונות. לפגישה בין השניים בבית הלבן הוקצתה שעה שלמה, במגמה שתושג בה התקדמות בניסוח ההצהרה המשותפת, שתהיה קרובה ככל האפשר להסכם שלום.

ממשלת ירדן החליטה בישיבתה אתמול להתנתק מאחריותה רבת השנים למוסדות הוואקף והקדשים האיסלאמיים בגדה המערבית – חוץ מירושלים. החלטת הניתוק הזו לוותה בהאשמות קשות של המלך חוסיין על לחצים קשים מצד מימשל עראפאת על מוסדות הוואקף, הנתונים לחסות ירדן בגדה המערבית. מנוסח ההודעה שפרסם דובר ממשלת ירדן נראה כי ירדן "נאלצה לקבל את ההחלטה הזו, לאחר אותם לחצים כבדים".

בכך מגיע המשבר בין ירדן לבין הפלשתינאים לשלב חדש של עימות. הפלשתינאים כבר מחו בחודש שעבר על מימוש הסכם סודי בין ירדן לישראל ליצוא סחורות ירדניות לגדה המערבית. המלך חוסיין, שנשא אתמול דברים בפני ממשלתו אמר, והדברים צוטטו בכל כלי התקשורת הירדניים בראש מהדורות החדשות כי "לאחרונה נשמעו כמה הצהרות והתקבלו כמה החלטות בדבר מצב הקדשים והמקומות הקדושים לאיסלאם וכן בתי הדין השרעיים (הדתיים) בגדה המערבית.

"התבצעו מגעים רבים ונסיונות להפעיל לחץ על פקידי משרד הקדשים הירדני הפועלים שם, ולהצר את צעדיהם. כן החלו להתבצע ניסיונות רבים מצד בכירים ברשות הפלשתינית ליצור סכסוך עם ירדן, בנוגע לתפקידה ההיסטורי והלאומי, ולהכריע את העניינים באילו קיים סכסוך על סמכויות ותפקידים. במסגרת זו מונה אחראי על הקדשים ובתי הדין השרעיים ללא תיאום עם ירדן ואף ללא הודעה מראש".

עוד נמסר בהודעה הרשמית כי המלך ביקש מממשלתו למנוע נסיונות ליצור "סכסוך ומחלוקת". חוסיין הדגיש בהודעתו כי אסור שכל החלטה שתתקבל בתחום הזה תפגע בדרך כלשהי בקשרי האחווה בין ירדן לפלשתינאים.

החלטת הממשלה הירדנית כוללת 3 סעיפים בנוגע לאפוטרופסות הדתית של ירדן בשטחים שנכבשו ב־67': המשך האפוטרופסות הזו בירושלים; התנתקות משטחי הגדה המערבית, בנוגע להתנתקות המינהלית והחוקתית מהם ביולי 88; וכן הדגשה כי זכויות הפקידים העובדים במינהלות הקדשים ובתי הדין השרעיים בגדה המערבית, פרט לירושלים יישמרו. עיקר הכוונה בסעיף זה היא מבוזנת זכויות העובדים בגדה והפנסיה של העובדים, שקיבלו עד היום את משכורותיהם מעמאן.

החלטתה של ממשלת ירדן לנתק את קשרי הדת באה בתגובה להחלטת הרשות הפלשתינית, בי־

(סוף בעמוד 18א)

ברוך מרזל נישא על כתפי אוהדיו, בעת שחרורו מכלא השרון ביום שני. (ראו ידיעה בעמוד 4א)

תצלום: עודד [illegible]

סיעת העבודה לא תוכל למנוע מחבריה להגיש הצעות לשריון חוק הגולן

ח"כ מירום מציע לשנות מצע העבודה כך שיכלול "נכונות לרדת מהגולן"

מאת ירח טל וגדעון אלון

סיעת העבודה לא תוכל להטיל משמעת סיעתית על חברי הסיעה המבקשים להגיש הצעות חוק פרטיות בעניין שריון חוק הגולן וקביעת רוב מיוחס במשאל עם.

מחוות דעת משפטית שנמסרה ליו"ר הסיעה, ח"כ אלי דיין, עולה כי על פי תקנון הכנסת לא ניתן למנוע מחבר כנסת להניח על שולחן הכנסת הצעת חוק פרטית. עם זאת, ניתן יהיה להטיל משמעת סיעתית בעת ההצבעה על אישור הצעות החוק האלה.

ראו עמוד 5א

הבוקר תתכנס סיעת העבודה לישיבה נוספת עם ראש הממשלה, יצחק רבין, בלשכתו במשרד ראש הממשלה בירושלים. ישיבה זו מהווה המשך לשתי ישיבות קודמות שנערכו בשבועיים האחרונים בעניין יוזמת קבוצת ח"כ אביגדור קהלני, לשריין את חוק הגולן.

יו"ר הסיעה, ח"כ אלי דיין, אמר לקראת הישיבה היום כי לא תתקבל בה החלטה על הטלת משמעת סיעתית, אך הסיעה תקבל החלטה שהגשת הצעות חוק כאלה, בנוסח שזה "יסנדל" את הממשלה ויפגע במו"מ עם סוריה ואולי בתהליך השלום כולו. לדבריו, יוחלט להשקיע מאמץ בשכנוע המבקשים להניח הצעות חוק אלה ולתמוך בהן, להימנע מלעשות כן.

ח"כ דיין מתנגד להטלת משמעת סיעתית על הח"כים, שתמכו מהם להניח הצעת חוק לשריון חוק הגולן. לדברי דיין, יש להבהיר לקבוצת ששת הח"כים, בראשות ח"כ אביגדור קהלני, כי הגשת הצעת החוק לשריון חוק הגולן תהיה חסרת תועלת, ותסב נזק מדיני רב. לדברי דיין, ששת הח"כים אינם יכולים לגייס רוב בכנסת לאישור הצעת החוק, ועצם הגשתה תבלום את המו"מ עם סוריה.

לדברי דיין, בכוונתו להביא לאישור הסיעה היום הצעת החלטה לפיה העבודה תומכת במאמצי הממשלה לקידום המו"מ לשלום עם סוריה, תוך שמירה על האינטרסים הביטחוניים, ובכלל זה הבטחת מקורות המים של ישראל.

ששת חברי הכנסת מהעבודה, בראשות קהלני, הודיעו כי הם נגד [illegible] ביום [illegible] [...]

[...] בכנסת, ד' הנגבי (ליכוד) יציע [...] הגולן [...] סעיף זה בא להקשות על [...] ח"כ הנגבי יציע לקבוע [...] את ממשלות ישראל למשך 25 שנים.

ח"כ דוד מגע מציע לקבוע כי נשיא בית המשפט העליון ינסח את השאלה שתישאל במשאל העם. לטענת מגע, ראש הממשלה עלול לעשות מניפולציות בניסוח השאלה, ולהציג שאלה מכשילה בנוסח "האם אתה בעד או נגד השלום" העלולה להביא לתוצאה שאינה מבטאת את רצון העם.

ח"כ יורם לס (עבודה) מציע כי משאל העם לא יוכרע ברוב קולות המשתתפים בפועל במשאל, אלא ברוב בעלי זכות ההצבעה.

ח"כ רענן כהן (עבודה) גיבש ביחד עם מומחים לענייני ביטחון ומדיניות הצעת חוק על פיה הממשלה תגיש למשאל עם את פרטי ההסכם המלא עם סוריה לאחר השגתו, על כל נספחיו. על פי ההצעה, תמיכת הרוב במשאל תאפשר לממשלה להתחיל ביישום ההסכם.

סיעת צומת החליטה להניח על שולחן הכנסת, עם פתיחת מושב החורף של הכנסת, הצעת אי אמון בממשלה. יו"ר סיעת צומת ח"כ רפאל איתן אמר כי הממשלה, בלי חוק אש"ף, מבצעת תרגיל הונאה ומתכוונת לפנות את כל רמת הגולן לפני הבחירות הבאות לכנסת.

שובתי הרעב בגמלא הודיעו אתמול כי הצעות החוק לשריון חוק הגולן וקביעת רוב מיוחס במשאל עם על עתיד הגולן לא ישכנעו אותם להפסיק את שביתתם. שובתי הרעב הודיעו כי הם יאותו להפסיק את שביתתם רק אם ראש הממשלה יודיע כי הוא מתחייב לתמוך באחת מהצעות החוק האלה. רבין דחה בקשה לאפשר לנציגות חברי מפלגת העבודה מרמת הגולן להשתתף בישיבה היום.

יו"ר הוועדה לענייני מפלגה במפלגת העבודה, ח"כ חגי מירום, גיבש מסמך הכולל הצעה להכניס שינויים מרחיקי לכת במצע המפלגה ובמבנה הארגוני שלה. את המסמך יגיש מירום השבוע ליו"ר המפלגה, ראש הממשלה יצחק רבין, ולמוסדות המפלגה.

בנוגע להסכם השלום עם סוריה מציע ח"כ מירום כי מפלגת העבודה תסמיך את שליחיה בממשלה לגבש הסכם שלום עם הסורים על יסוד "נכונות לנסיגה ככל שתידרש בגולן, ובלבד שיובטחו הסדרי הביטחון; לרבות מרכיבי פירוז, פיקוח, התראה והתפרקות מנשק, ושמירת מקורות המים הקיימים לישראל".

מירום מציע כי הסכם השלום שייחתם בין ישראל לסוריה יאושר ברוב רגיל במשאל עם, ותבוטל שתיאסר חקיקה פרטית בעניין זה.

(ע.ש.) שר התיירות, עוזי ברעם, אמר אמש בראיון לטלוויזיה הישראלית כי יש להסכים לנסיגה מלאה מהגולן תמורת השגת שלום מלא עם הסורים.

חברי "קואליציה" [illegible] רמת הגולן פרסמו גילוי דעת בו הם קוראים לתמוך בראש הממשלה ובמדיניות הממשלה בכל העניינים הקשורים להסדר עם סוריה, גם אם יהיו כרוכים בוויתורים מכאיבים.

קלינטון: יש לנו זכות לפעול אם מאיימים על בטחוננו — עמ' 3א

המסמך שנמצא בכלי התוקף בנווה דקלים – מכתב אישי — עמ' 4א

הממשלה תכסה כ־2.5 מיליארד שקל מגירעונה של קופת חולים הכללית — עמ' 6א

נכה בן 87 נספה בשריפה שפרצה בדירתו — עמ' 6א

לא יינקטו הליכים משמעתיים נגד סגן מפקד המחוז הצפוני במשטרה — עמ' 7א

שווארדנדזה מאיים להתפטר; "הסיוט חייב להיגמר", כתב לפרלמנט — עמ' 11א

פיטורי 200 עובדים קבועים בהסתדרות – החל מהשבוע הבא — עמ' 1ג

בגליון זה 26 עמודים בשלושה חלקים בצירוף מוסף ספרים

שערי מטבע

	דולר	השינוי
יציג	3.0300	+0.33%
שחר	3.05	—
סל יציג	3.3840	+0.14%

החברה מס' 1 בארץ המייצרת מערכות אל פסק ON-LINE

C נמאטרוניק

טל: 02-821777

בית הדין הצבאי יקיים משפט־זוטא בעניין קבילות ההודאות שנגבו מסגן אדרי

מאת איתן רבין, סופר הצבאי של "הארץ"

משפטו של סגן אורן אדרי מחטיבת הנח"ל, נגדו הוגש כתב אישום בפרשת ההתארגנות הלא חוקית של הימין בקריית ארבע, ייפתח ב־11 באוקטובר בבית הדין הצבאי של מחוז המרכז.

בית הדין הצבאי של מחוז המרכז יקיים ב־24 באוקטובר משפט זוטא בעניין קבילות הודאותיו של סגן אדרי, על פי בקשת עורך דינו ציון אמיר, הטוען כי ממרשו נגבו הודאות באמצעים פסולים. בין היתר טוען עו"ד אמיר כי על ראשו של אדרי הונח שק.

על פי ההליך, כאשר לעורך דין יש השגות על קבילות ההודאות שנגבו ממרשו, מתקיים משפט זוטא למשפט העיקרי. במשפט הזוטא יוזמנו להעיד שמונה חוקרים, מהשב"כ ומהמשטרה, שחקרו את אדרי. טענותיו של עו"ד אמיר מופנות רק לחלק מהחוקרים.

מקורות בפרקליטות הצבאית אמרו כי כל טענותיו של עו"ד אמיר נגד חוקרי השב"כ נבדקו, וכי על פי דו"ח שהכין ערן שנדר, בודק מטעם משרד המשפטים של תלונות בעניין חקירות, רוב הטענות אינן נכונות.

עם זאת, בדו"ח שנדר נמתחה ביקורת על חוקרי המשטרה שחקרו את אדרי ועל תנאי מעצרו, הנמצאים באחריות שירות בתי הסוהר.

על פי דו"ח שנדר, חוקרי השב"כ לא היו מעורבים בחקירות פסולות של אדרי.

יעקב בן דוד, שהיה עצור בחשד לקשר להתארגנות הלא חוקית של הימין, ישמש עד תביעה ראשון במשפט אדרי, ויעיד, בדלתיים סגורות, כי סגן אדרי העביר לו ארבע לבנות חבלה. בפרקליטות הצבאית מבקשים כי בן דוד יעיד במהירות האפשרית, מחשש שהוא יחזור בו מהסכמתו להעיד אם יאיימו על חייו. מקור צבאי אמר כי בן דוד לא התלונן עד כה על איומים על חייו.

צפוי כי גם אלישיב קלר, שנעצר בחשד בקשר להתארגנות הימין ושוחרר, ישמש כעד תביעה במשפט אדרי.

בן אליעזר: "מבחינת ישראל אין כל מגבלות על הבנייה באלפי מנשה"

הליגה הערבית: הפשרת הקרקעות ביישוב – התגרות בחוק הבינלאומי

מאת נחמה דוק וסוכנויות הידיעות

שרת המדע, התקשורת והאמנויות, שולמית אלוני, תעלה היום בישיבת הממשלה את עניין הפשרת הקרקעות לבנייה ביישובים שמעבר לקו הירוק. אלוני תעלה את הנושא בעקבות החלטתו של ראש הממשלה יצחק רבין, שפורסמה לראשונה ב"הארץ", לאפשר בניית 844 יחידות דיור בשכונת גבעת טל ביישוב אלפי מנשה, והפשרת קרקע לבניית 150 יחידות נוספות במרכז היישוב.

מדיניות חדשה

מקורות במרצ אמרו כי אם החלטת רבין מסמלת את ראשית דרכה של מדיניות חדשה שתאפשר התיישבות מחודשת בשטחים, תגיב לכך מרצ בכל תוקף.

שר הבינוי והשיכון, בנימין בן אליעזר, אמר אתמול כי מבחינתה של ישראל אין שום מגבלה על הבנייה באלפי מנשה. בן אליעזר הדגיש כי מדובר בהפשרות קרקעות לבנייה פרטית, המבוצעת בהתאם לדרישת השוק. כמו כן הדגיש כי הפשרת הקרקעות תואמה עם ראש הממשלה.

בן אליעזר אמר כי אלפי מנשה היא חלק משורת יישובים אשר מבחינת ישראל לא יועלו על שולחן הדיונים המדיני. לדבריו, מדובר גם ביישובים מעלה אדומים, ביתר"ד וגבעת זאב. ביישובים אלה ישווק משרד השיכון קרקעות לבניית מאות יחידות דיור, במסגרת התיכנון הרב־שנתי של המשרד.

בשבוע שעבר נודע כי באלפי מנשה הוחדש התיכנון לבניית 844 דירות, בשכונת גבעת טל. הקרקעות ישווקו בקרוב, והדירות ייבנו על ידי קבלנים פרטיים. עוד נודע כי במרכז היישוב הופשרו קרקעות לבניית 150 דירות. ההפשרה נמצאת בימים אלה בהליכים מתקדמים במינהל מקרקעי ישראל, משרד השיכון והמועצה המקומית של אלפי מנשה.

בתחילת החודש שעבר קיבל ראש מועצת אלפי מנשה, שלמה קטן, מכתב חתום על ידי מנכ"ל משרד השיכון, אריה מזרחי, המבשר על את הקצאת הבנייה ביישוב. להערכתו, ניתן יהיה להתחיל בבנייה תוך חצי שנה.

הליגה הערבית קראה אתמול לקהילה הבינלאומית לפעול נגד החלטת רבין. "ההחלטה מהווה הפרה בוטה של ההסכמים שחתמו ישראל והרשות הפלשתינית, וכן התגרות בחוק הבינלאומי, האוסר כל שינוי דמוגרפי בשטחים הכבושים", נאמר בהודעה הליגה.

"לאלץ את ישראל"

ההודעה מזהירה מפני השלכות המדיניות הישראלית בשטחים, וקוראת לקהילה הבינלאומית "לאלץ את ישראל לשים קץ לתוכניותיה, שנועדו לעקוף את ההחלטות הבינלאומיות ולהכשיל את תהליך השלום".

גם אש"ף מחה אתמול על ההחלטה. "אנו מגנים בחריפות את ההחלטה, ומגנים רשמית לישראל בקריאה לשנותה", אמר ברהאן כאנאאני, אחד מדובריו של עראפאת.

מגיפת הדבר התפשטה לניו דלהי; הודו תרכוש חיסונים מישראל

ישראל תיערך למניעת תחלואה בתיאום עם ארגון הבריאות העולמי

מאת עדנה אבידור וסוכנויות הידיעות

מחלת הדבר בהודו התפשטה לעיר הבירה, ניו־דלהי, לאחר שהתגלתה אצל שני גברים אשר נמלטו אליה מהעיר סוראט. שני החולים, בני 28 ו־30, הם שני המקרים הרשמיים הראשונים של המחלה בבירה. לאחר מכן התגלו סימפטומים ראשונים של המחלה אצל עוד תשעה אנשים, שאושפזו בבית החולים למחלות מדבקות בניו־דלהי.

יותר מ־300 אלף בני אדם נמלטו מהעיר סוראט וגוג'אראט, [illegible] במרחק של 1,650 ק"מ דרומית לניו־דלהי. כמה מדינות בעולם נקטו צעדים כדי להתגונן מפני נוסעים מהודו הנגועים במחלה. בנמל התעופה של פרנקפורט בגרמניה הוחלט לקיים בדיקות רפואיות לנוסעים המגיעים מהודו. פקיסטאן השעתה את כל הטיסות לבומביי, והפסיקה להנפיק אשרות כניסה לנוסעים משלוש מדינות הודיות – גוג'אראט, מהאראשטרה וראג'אסטאן.

סין הודיעה, כי כל הנוסעים בטיסה השבועית מבומביי לבייג'ינג ייחקרו בכל הקשור למצב בריאותם ולנסיעותיהם האחרונות. סינגפור יעצה לאזרחיה לדחות את ביקוריהם באזורים מסוימים בהודו, וביקשה מחברות התעופה להלות עיתונות כדי למנוע את חדירת המגיפה למדינה.

חמש מדינות המפרץ – סעודיה, עומאן, כווית, בחריין וקטאר – החליטו במשותף על קיום בדיקות לנוסעים המגיעים מהודו. חברות מערביות, שהודיה ויסאו והלו לפנות את עובדיהן ממדינת גוג'אראט.

שלטונות בומביי יבקשו ממשרד הבריאות הישראלי חיסונים נגד מחלת הדבר, וייבאו גם רעל מדרום אפריקה, כדי לחסל את אוכלוסיית העכברושים בעיר. הם ציינו, כי טרם נרשמו מקרי מוות בעיר, והאשימו לסחלה בעקבות בריחתם לאחר של תושבי סוראט. "גילינו כי ישראל היא המקום שבו אפשר לייבא את החיסונים בזמן הקצר ביותר", אמרה פקידה בכירה בעירייה במסיבת עיתונאים.

משרד הבריאות הישראלי ייצור היום קשר עם ארגון הבריאות העולמי כדי להיערך למניעת התפשטותה של מחלת הדבר. מנכ"ל המשרד, פרופ' מרדכי שני, אמר כי לאחר שייווצר קשר עם הארגון יגבש המשרד את מדיניותו בעניין זה. בינתיים הציע המשרד לנוסעים להודו להקפיד על שמירת כללי ההגיינה וללון במקומות נאותים.

מסמך שחיבר מפקד גדוד בצה"ל חושף ליקויים חמורים בתפקוד המשטרה בגדה

"שוטרים השאירו פצועי תאונה ללא טיפול"

מאת איתן רבין, סופר הצבאי של "הארץ"

קצין בכיר בצה"ל, מפקד גדוד בגדה המערבית, מותח ביקורת חריפה על תפקוד המשטרה בגדה. במסמך [illegible] דרוש שיתוף פעולה בינה לבין צה"ל, בבעיות אותן הוא מגדיר [illegible]. הקצין, סגן אלוף יצחק, [illegible] מסמך [illegible] של מיפקדת הגדוד בעניין לגורמי הביטחון, למערכת הביטחון, למפכ"ל המשטרה, [illegible] המשטרה ולגורמי המטה הארצי של המשטרה.

הקצין הבכיר ביצע יחד עם כוחות צה"ל תעסוקה מבצעית בגזרת [illegible], בזמן הפעילות התגלו ליקויים רבים בתפקוד המשטרה, [illegible] של כוחות צה"ל.

מקור המקורב למפכ"ל יצחק אמר כי הקצין מצא לנכון לחבר את המסמך מאחר [illegible] ביקורת על [illegible] המשטרה.

במסמך שחיבר סא"ל יצחק מתואר אירוע שהתרחש ב־6 בספטמבר [illegible]. במסמך נכתב כי ב־11.40 בבוקר היתה תאונת דרכים 200 מטר [illegible] שוריבה, בתוך שטח ישראל. מכונית ישראלית התהפכה, ובתאונה נפצעו שישה אזרחים ישראלים, [illegible] באורח קשה [illegible]. במסמך נכתב כי [illegible] לאחר התאונה [illegible] השוטרים [illegible].

(סוף בעמוד 18א)

פרסום שווה זהב

והרי הזוכים בתחרות סרטי הפרסומת של פסטיבל הסרטים חיפה 1994

קטגוריה	סרט	במאי	משרד הפרסום
צריכה	קסטרו	נירית ירון	ראובני פרידן
מזון ומשקאות	מי עדן בר	יריב גבר	ראובני פרידן
שרותים	בנק לאומי	שחר סגל	אריאלי

בקטגוריות הבאות זכו בפרס הראשון היוצרים הבאים:

קטגוריה	סרט	הזוכה	משרד פרסום
עיצוב	וולה - קרם קולור	אווה גרונביץ	ראובני פרידן
מוסיקה	תפוזינה	עופר מאירי	ראובני פרידן
עריכה	מי עדן בר	ישראל אוחיון	ראובני פרידן
צלם	מי עדן בר	דני שניאור	ראובני פרידן
שחקנית	קסטרו	יעל אבקסיס	ראובני פרידן
שחקן	דפי זהב	דבליה גליקמן	פוגל לוין
תסריט	סוני	קריאטיב - גיתם	גיתם
אנימציה	במבה	אנימה	אריאלי

ובמקום הראשון הסרט הנבחר על־ידי הקהל:

סרט	במאי	משרד פרסום
תפוזינה	נירית ירון	ראובני פרידן

هكذا من الأصل

هكذا من الأصل

שיחת היום / עם ארנון גפני

על החלטת בנק ישראל להעלות את הריבית במשק

דרוש טיפול רב ממדי

האם לדעתך נדרשה העלאת הריבית ב-1.5% נוספת?

העלאת הריבית היא ללא ספק אחד האמצעים למלחמה באינפלציה. כל האינדיקטורים מצביעים על כך שאנו נמצאים בתהליך אינפלציוני, וצריך להפסיק אותו. לדעתי העלאת הריבית היתה דרושה, אך לא מספקת מבחינת המדיניות הכוללת.

האם הריבית היום עדיין נמוכה מהרצוי, או שהגענו לשיווי משקל?

קשה לקבוע עמדה נחרצת בנושא, אבל לי נראה שכרגע זה בהחלט מספיק. הבעייה היא הקשר בין הריבית לבין רמת המחירים המצופה על ידי הציבור. אם הציבור יצפה לאינפלציה מתגברת, או רמת הריבית הזאת לא תחזיק מעמד, ויצטרכו לעלות אותה פעם נוספת. אבל אם הממשלה ובנק ישראל יצליחו לשנות את הציפיות חזרה ליציבות יחסית, או לפחות קצב עליית מחירים יותר מתון, או העלייה מספקת, ואפשר יהיה לחזור ולהוריד את הריבית

גפני היה נגיד בנק ישראל בשנים 77–'81

הפוליטית מצד שני. גם כאשר לחצו על בנק ישראל להוריד את הריבית, כאשר היתה ירידה בקצב האינפלציה, זה לקח זמן. בדרך כלל יש פיגור בתגובה, שנובע מכך שקובעי המדיניות חיים בתוך מערכת לחצים. בנק ישראל בנוי לעמוד בלחצים, אך בכל זאת, נראה לי שהפיגור הזה הוא חלק ממדיניות התאמה למצב חדש שנוצר. גם בתוך הבנק יש חילוקי דעות.

האם אתה סבור שהנגיד מנצל את התמיכה בציבור למהלך של העלאת הריבית?

קשה לי למדוד את התמיכה, אבל אין ספק שיש היום הרבה יותר הבנה לנושא הריבית ומשמעותה במשק מאשר בעבר. גם התנאים של שוק יותר חופשי היכולת המוגברת ללוות בחו"ל, שינו את מאזן הכוחות במאבק הזה, מאחר שניהלו בדרך כלל הממשלה והסקטור העסקי נגד העלאת הריבית.

אני איני מאמין ביכולתה של המדיניות המוניטרית או שער הריבית עצמו, לטפל באינפלציה. תהליך כזה יכול לגרום למיתון, אבל מיתון אינו מספיק כדי לטפל באינפלציה. כל ההיסטוריה שלנו מוכיחה שהטיפול באינפלציה הוא רב-ממדי – הוא חייב להתנהל בחזיתות רבות מאוד ותחומים יחד, כמו במדיניות התקציבית ובמדיניות השכר.

התקופה הזאת מזכירה לי את שנת 76' – גם אז החל תהליך אינפלציוני בתחום השכר, וכמות הכסף איפשרה לשכר הזה להיקלט וליצור ביקושים, מה שתרם לעליית מחירים.

האם יש סיבה לחשוש שאם בנק ישראל ימשיך להעלות את הריבית, בלי שהממשלה תנקוט בצעדים לבלימת האינפלציה, יגרום הדבר למיתון?

אין ספק שהעלאת הריבית ללא נקיטת צעדים נלווים היא תופעה ממתנת. הכוונה היא למתן את הביקושים לאשראי כדי למתן את הביקושים במשק. אם לא ננקטת מדיניות מתאימה במרכיבים האחרים של המדיניות הכלכלית, יש סכנה של מיתון עם המשך התהליך האינפלציוני – וזה הדבר המסוכן ביותר, מצב של סטגפלציה.

מאת ג'ודי מלץ

תיירות סבורים כי בקרוב נורמליזציה עם ירדן

מוחמד ארוואן, ושר התיירות המצרי ממדוח אל-בלתג'י. שר התיירות המצרי יקיים באותה שעה ביקור רשמי בירדן ועתיד להגיע לביקור בישראל. הוא ילווה למעבר הגבול עם ישראל על ידי עמיתו הירדני וכך תיערך לראשונה באזור פגישה משולשת בין שלושת השרים.

שר התיירות עוזי ברעם אמר אמש ל"הארץ", כי ינצל את המפגש המשולש של שרי התיירות, לנסות להגיע להצהרה משותפת, פרט להזמנה רשמית שימסור לשר הירדני לבוא לביקור רשמי בישראל. ברעם אמר כי בשיחות שהיו לו באחרונה עם השר הירדני ועם גורמי תיירות רשמיים, הולכים ולובשים צורה מעשית כמה פרויקטים משותפים לישראל ולירדן בעיקר בים הערבה. בין הפרויקטים מתוכננת הקמתה של ריביירה משותפת לישראל, ירדן ומצרים, עד שארם א-שייח, והקמת פארק ארכיאולוגי משותף באזור ים המלח.

מלונות משותפים בפטרה

ברעם אמר גם כי למשרדו הגיעו באחרונה ידיעות על מספר רב של חברות ישראליות שהגיעו בימים האחרונים להבנות ולהסכמים עם גורמי תיירות ירדניים, להקמת בתי מלון משותפים וניהולם, בעיקר בפטרה ועל גדתו הירדנית של ים המלח. ברעם ציין עוד כי בביקורו של שר התיירות המצרי בישראל היום ומחר, ינסו שתי המדינות להגיע לסדרת הבנות, בנוגע לשיווק בינלאומי של ארצות האזור בארצות העולם, בנוסף לעידוד תיירות משלימה לישראל.

מנכ"ל משרד התיירות, אלי גונן, אמר אתמול ל"הארץ" כי נציגה התיירותי הבכיר של ישראל בצפון אמריקה, כבר הגיע לכמה סיכומים עם הנציגות התיירותית של ירדן בארה"ב, לפעילות תיירותית משותפת ולמכירת חבילות תיור משולבות לאמריקאים: 3 לילות בישראל ו-2 בירדן. לדברי אלי גונן בקרוב מאוד יגיע לאזור במבצע ישראלי ירדני משותף סוכני תיירות בכירים מארה"ב כדי לעמוד מקרוב אחר חבילות התיור המשותפות שמציעות שתי המדינות.

חבילות תיירות משותפות

לדברי גונן, ישראל הצליחה להגיע עם הירדנים בעת האחרונה לשורת הבנות בנושא העקרוני של פיתוח התיירות באזור. "הירדנים גילו נכונות רבה והבנות להצעות שלנו בין היתר לגבי מספרים של חדרי בתי המלון הדרושים לכל האזור, מסלולי התיור והדרכים שיתוכננו בין האזורים השונים. אנו זוכים מהם לשיתוף פעולה מלא ואנו צופים לפריצת דרך תיירותית בסמוכות הקרובות שבו נתחיל למכור את חבילות התיירות המשותפות", אמר גונן.

400 איש ביום

כן נמסר כי בכמה כנסים תיירותיים בינלאומיים עומדים ישראל וירדן לפעול במשותף. בין היתר מדובר בכנס השנתי הגדול של סוכני התיירות האמריקאים העתיד להיפתח בתחילת נובמבר בליסבון ובכנס התיירותי המקצועי שיהיה סוף נובמבר בלונדון. "השיתוף עם הירדנים הוא פתוח ולבבי ביותר. זו רק הוכחה שהתיירות היא המטרה הראשונה למימוש השלום בין שתי המדינות", אמר אלי גונן.

400 איש בממוצע, 100 מהם ישראלים בעלי דרכונים כפולים, עוברים כיום מדי יום במסוף הגבול "ערבה". מספר זה עשוי להיות מכופל ומשולש עם פתיחתו הצפויה בראשית נובמבר, של המסוף הצפוני ליד מעוז חיים בעמק בית שאן, ולגדול במידה ניכרת עם פתיחת הגבולות לירדן לישראלים. והתפתחות זו צפויה להערכת משרדי החוץ והתיירות עד סוף השנה. הנתונים אלה מסר אתמול ל"הארץ" מנחם (מגי רול) וליזובסקי, סמנכ"ל למעברי גבול יבשתיים ברשות שדות התעופה.

וליזובסקי ציין כי מספר העוברים במסוף "ערבה" הלך וגדל מדי יום, ובימים אלה מבצעת רשות שדות התעופה עבודות להרחבת מסוף הנוסעים מ-6 דונם הקיימים, לאזור של 15 דונם. צוין כי עם הרחבת מסוף הערבה ניתן יהיה להתקין במקום 16 תחנות של מעברי גבול שיהיו מסוגלים לקלוט את המספר הגדול של העוברים עם מתן האפשרות בקרוב לישראלים לחצות את הגבול לירדן. וליזובסקי ציין עוד כי במסוף ה"ערבה" יפתח לאחר סיום העבודות מעבר מיוחד לבעלי רכב, שלא יצטרכו לצאת מרכבם בעת מעבר הגבול והדבר יעשה באמצעות בדיקת רשיונות והדרכונים דרך חלונות המכונית כמו בדרך של המעבר היבשתי.

מסוף מטענים

לדברי הסמנכ"ל, למעברי הגבול ברשות שדות התעופה, המסוף המעבר היבשתי למעבר לירדן בעמק בית שאן, "שייח חוסיין" ליד קיבוץ מעוז חיים, מתוכנן להיפתח בראשית נובמבר. לפני כשבועיים החלה רשות שדות התעופה בהכשרת 40 דונם להקמתו של המסוף, שיהיה גם מסוף הנוסעים העיקרי בין המדינות. 25 דונם יוקצו למעבר נוסעים ו-15 דונם לשטח המטענים. במסוף הזה יוקצו 6 מסלולים בשיטת הרמזור למעבר מכוניות, ללא צורך למעבר דרך האולמות. מנחם (מגורל) וליזובסקי אמר עוד כי באזור המעבר בשייח חוסיין יוקם אזור מיוחד להחלפת מטבעות ממס המסעדות, כמקובל בכל המעברים היבשתיים במעבר בין המדינות באירופה.

לעומת נושא התיירות ומעברי הגבול, הרי בתחום התעופתי בין ישראל וירדן לא חלה התקדמות רבה. שתי המדינות סיכמו בנושא העקרוני את רוב הצרכים לקשר בין מטוסי שתי המדינות ולמעבר מטוסים ישראלים וירדנים מעל המרחב האווירי של השנייה. שתי נקודות נשארו עדיין בלתי פתורות. גובה טיסתם של המטוסים הירדנים שיחצו את המרחב האווירי הישראלי, ובמקביל התנגדות הירדנים למצב בו מטוסים ישראלים הטסים במרחב האווירי לכיוון אילת (טיסות פנים), ודרום אפריקה (טיסות בינלאומיות) יחרגו מהמרחב האווירי הישראלי וינשאו מעט לאזור התחום האווירי הירדני, בגלל הנתיב האווירי הישראלי הצר ביותר הקיים במקום.

עם זאת, נמסר כי כמה חברות ישראליות וגורמים פרטיים בחו"ל החלו התעניינות הגיעו להסכמים מסחריים עם הירדנים. השבוע חתמה חברת ארקיע הסכם עם חברה ירדנית כדי שתשמש נציגותה משותפת עמה, לטיסות עתידיות לישראל, ולמכירת חבילות נופש לישראל עבור הירדנים.

המשא ומתן עם ירדן

הנסיך חסן: תיתכן חתימה על הסכם שלום נפרד כאשר המחלוקות העיקריות ייושבו

מאת עקיבא אלדר

מחויבותה של ירדן לשלום כולל ולתיאום בין הצדדים (הערבים), אינה מחייבת אותה לחתום על הסכם שלום, בדיוק באותו מועד שבו תעשה זאת מדינה אחרת, אך רצוי שקודם לכן תחול פריצת דרך; כך אמר שלשום יורש העצר הירדני, הנסיך חסן, בהרצאה בוואשינגטון.

מקורות בוואשינגטון מסרו אתמול, כי הדברים מתייחסים למו"מ קדחתני שיתקיים בימים הקרובים, במאמץ לסלול את הדרך להצהרת כוונות קרובה של ישראל וירדן, בדבר הסכם שלום. ההצהרה תינתן ביום שני הבא בבית הלבן על-ידי יורש העצר חסן ושר החוץ שמעון פרס, בתיווכו של הנשיא קלינטון.

בנוסף לכך במסגרת אותה פגישה משולשת יוכרז על הסכם לפיתוח פרויקטים משותפים בעמק הירדן, ועל סלילת ... ים סוף.

בדבריו, שבהערו...
פי שר ההסברה הירד...
ענני, באוזני אורחי...
דיניות במזרח התיכ...
כי ירדן מוכנה לח...
שלום עם ישראל, ...
חשובים המצויים ב...
ושבו לשביעות ר...
הצדדים. לדבריו, ה...
אל וירדן מקיימות ...

תן באופן גלוי וקונסטרוקטיבי, אינה מעידה על פתרון כל המחלוקת בין המדינות.

הנסיך הדגיש כי לראשונה הסכימו ישראל וירדן לבצע פרויקטים משותפים, בהם קידום התיירות, פיתוח אזור עמק הירדן וסלילת כביש חוף ים סוף. עם זאת אמר, כי אין להתעלם עתה מבעיות קשות, בתקווה למצוא להן פתרון בשלב מאוחר יותר. הנסיך מנה את מחלוקת הגבולות, המים והביטחון, כסוגיות שיש הכרח להשלים את העיסוק בהן לפני שניתן יהיה לחתום על הסכם שלום. לדבריו, שני הצדדים הגיעו להסכמה ביחס למספר עקרונות כלליים ומנגנונים (ליישוב מחלוקת) בתחומים אלה, אך עדיין נותרה מלאכה רבה, שכוספה על הצדדים לנסח הסכמים מפורטים וארוכי טווח.

הנסיך חסן הבחין בין נושאים הקשורים בלעדית ליחסי ישראל-ירדן, לבין תחומים הטעונים טיפול, קודם להסכם שלום אזורי כו...

במזרח התיכון אזור סחר חופשי, ולסלק את כל המחסומים בתחומי הסחר, ההשקעות, העבודה, ההון והשירותים. עם זאת, הזהיר, כי בטווח הקצר עתיד השלום לפגוע באינטרסים הכלכליים של ירדן. הוא ציין כי הבנק העולמי מעריך כי התוצר הלאומי הגולמי של ירדן יירד בשיעור של ארבעה אחוזים. הנסיך חסן קרא לכנס ועידה לביטחון ושיתוף פעולה במזרח התיכון, במתכונת הוועידה לביטחון אירופה. לדבריו, הדבר נחוץ למציאת פתרונות לא צבאיים לסכסוכים באזור.

סגן שר החוץ, יוסי ביילין, אמר אתמול כי הפגישה המשולשת הצפויה בשבוע הבא בין פרס לבין חסן וקלינטון, לא תביא לפריצת דרך. לדברי ביילין, כפי שהושמעו ב"קול ישראל", הבעיות המרכזיות – הגבול בין שתי המדינות וחלוקת המים – עדיין לא נפתרו והתקדמות של ממש במשא ומתן תושג רק בעוד כמה חודשים.

בנוסף לכך נמסר מפי מקור מדיני בירושלים, כי השיחות הדו-צדדיות בין ירדן לבין ישראל, אשר אמורות היו להיערך ב-28 וה-29 בספטמבר, נדחו לחודש אוקטובר. מקור הדחייה בשהייתו הממושכת של ראש הממשלה הירדני, ד"ר פאיז טראונה, בתקופה זו בארה"ב, שם הוא מטפל בהכנות לביקור הנסיך חסן בניו-יורק, לרגל המושב השנתי של עצרת האו"ם.

ד"ר טראונה הוא גם שגריר ירדן בארה"ב. מקור מדיני בירושלים מסר, כי במסגרת שהייתו של טראונה בוואשינגטון, תואמו עמו

ביילין: בפגישת פרס-חסן לא צפויה פריצת דרך. התקדמות תושג רק בעוד כמה חודשים

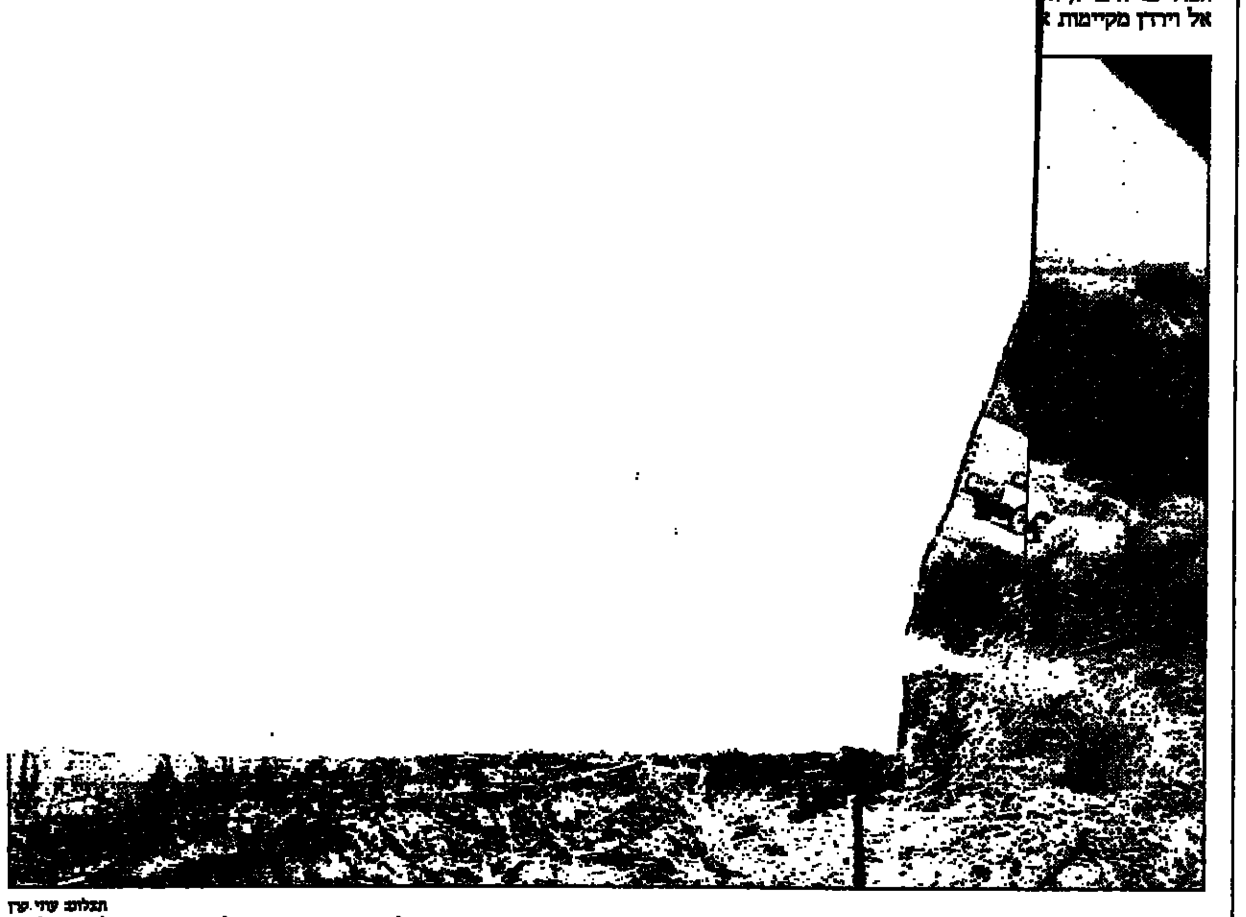

תצלום: עוזי קרן

טרקטורים החלו להכשיר את הקרקע על גדת הירדן באזור בית שאן. הקרקע מיועדת לבניית מסוף הגבול שבין ירדן לישראל

סביר: התקדמות במו"מ עם ירדן; "דרושה החלטה פוליטית באיזה קצב להמשיך"

מאת עקיבא אלדר
שליח "הארץ" בוואשינגטון

מנכ"ל משרד החוץ, אורי סביר, אומר בראיון ל"הארץ" כי יש התקדמות במשא ומתן הדו-צדדי עם ירדן וכי "נחוצה רק החלטה פוליטית" באיזה קצב יש להתקדם.

סגן שר החוץ, יוסי ביילין, ציין את ההתרגשות לקראת פגישתו של שר החוץ פרס עם הנסיך חסן. למה צריך איפוא לצפות ביום שני הבא?

פגישה בין הנשיא קלינטון לנסיך חסן ושר החוץ שמעון פרס איננה פגישה משולשת שגרתית. השאלה היא איך שלושת הצדדים מתכוונים להפוך את הפגישה לעלייה בעוד מדרגה ביחסים בין שתי המדינות. לשר החוץ תהיה הזדמנות של הכנה לפגישה הזו עם גורמים ירדנים לפני יום שני, ואז נדע אם הודעה משותפת אפשרית ומה יהיה אופיה.

יש התקדמות בסוגיות הדו-צדדיות. ישראל מעודדת מהמגעים ומההצהרות הפומביות, של הנסיך חסן מפי שר ההסברה ג'וואד אל ענאני, לפיהם ירדן מעוניינת בהסכם שלום עם ישראל, מבלי לצפות להסכמים דומים בערוצים אחרים. מעבר לזה, מדובר בפיתוח מערכת היחסים הכלכליים בין ישראל לירדן. נקודת ציון חשובה בהקשר הישראלי-ירדני היא ועידת קזבלנקה. בעקבותיה תבוא ועידה בעמאן באביב הבא. השר פרס יעלה בקזבלנקה את נושא המים בהקשר לטווח הארוך. האמריקאים מעוניינים להעלות נושאי תיירות בין ישראל ובנוסף לכך קיימת שאלת מנגנוני המימון.

יש הסכמה ברורה בין ישראל וירדן לקדם בקשה לבנק אזורי ולראות הבנה משותפת לשתי מדינות לקידום פרוייקטים כלכליים בעזרת אנשי העסקים שיבואו לוועידה. אפשר איפוא לצפות לעלייה במדרגה, לא בהכרח פריצת דרך, אבל בהחלט שביעות רצון שלעידן הזה יש אופי עצמאי מבעבר.

הנסיך חסן דיבר על אזור סחר חופשי. מדובר בהצעה מעשית?

השר פרס הציע להפוך את אזור עקבה-אילת לאזור סחר חופשי. ארה"ב בודקת את ההצעה. קיימת תפישה משותפת לישראל ולירדן בדבר פיתוח תוכנית אב שממנה נגזרות תוכניות רחבות, לא מלון פה ומלון שם. למשל, מעולם לא נעשה שימוש בים המלח כאטרקציה. תאר לעצמך מה האמריקאים היו עושים אם המקום הנמוך ביותר בעולם היה מצוי על אדמתם. בתוכנית האב מופיע הרעיון של "פארק הנקודה הנמוכה ביותר בעולם".

מה בדבר עידן משולש ירדני-ישראלי-פלשתינאי, שדובר עליו כאן רבות?

כבר מזמן אנחנו חושבים שעידן כזה רצוי מאוד לפתרון סוגיות כמו סחר, בנקאות ופרויקטים משותפים. שמעתי משני הצדדים על נכונות ליצור משולש כזה. ערפאת אמר לנו זאת באוסלו ונותר להבין מפגש כזה שעשוי להתקיים לראשונה בחודש אוקטובר וטמון בו פוטנציאל רב.

סביר. ישראל מעודדת מהמגעים ומההצהרות הפומביות

"רבים לא האמינו שוועידת קזבלנקה תצא לפועל, והנה נרשמו אליה מאות חברות, לרבות חברות מהמפרץ"

בהתייצבך בסוף המבצע התייחסת גם להתקדמות בערוץ הסורי. האם יש סימנים שהאמריקאים מתכוונים להגביר את מעורבותם כדי לסייע בקידום הצדדים?

ישראל קרובה יותר לשלום אזורי, אבל ההצלחה אינה תלויה רק בנו. הסימנים מדמשק מלמדים שקיימת שם נכונות עקרונית, ומה שחסר הוא מו"מ ישיר בדרגים הבכירים ובדרך יצירתית יותר. לא קל גם באמצעות המתווך הטוב ביותר, וארה"ב עושה בשנה האחרונה עבודה מעולה מאוד, לבנות חבילה כה מורכבת עם מרכיב השלום, הזמן וההיסטוריה.

למרנו שמשא ומתן ישיר מחייב התחשבות הדדית בין הצדדים, ואנו סבורים שהסורים מאיטים את קצב ההתקדמות. לא נכפה עליהם קצב מהיר יותר, אבל אם הצדדים מעוניינים בפריצת דרך, לא יהיה מנוס ממשא ומתן ישיר.

האם יש גם סימנים שסוריה מעוניינת להשתלב ביוזמות אזוריות ולהגיע משהו מהישגי ועידת קזבלנקה?

מדינות ערב מבינות שאי אפשר למשוך משקיעים למדינות בודדות, אלא לפרויקטים אזוריים. רבים לא האמינו שוועידת קזבלנקה תצא לפועל, והנה נרשמו אליה מאות חברות, לרבות חברות מהמפרץ. זה אולי הסימן המוחשי ביותר שלא ניתן לעצור את הרכבת של פריצת הדרך האזורית. אני משוכנע שבסופו של דבר סוריה לא תוכל להישאר בחוץ.

האם נמצא סוף סוף פתרון למימון פעולות הממשל העצמי?

קיימתי פגישות עם דניס רוס ועם שר החוץ הנורווגי במגמה להגיע לסיכום התקציב הפלשתינאי בחצי השנה הראשונה. הבאנו שטחים, משטרה והסכמה שיקבנו. יש לנו היום טיוטת הסכם שתגובש בימים אלה לאישור. הנושא הוא שקיימת אצל ערפאת הבנה גוברת בדבר הצורך להיות מציאותי בקשר לשקיפות (בקרת המימון) ולעובדה שישראל מוכנה לסייע, אבל לא תבנים בנושאים שקשורים לירושלים ואיש בהם מרווה מתוכנן כבר.

כהנא מזהיר: "נכריז עצמאות בגדה; פתחנו במגעים לרכישת קרקע בירדן"

(ע). מנהיג תנועת כהנא חי, בנימין זאב כהנא, איים אתמול כי "אם יגיע מצב שבו יוחלט על פינוי ישובים ביהודה, שומרון ועזה, יכריזו חלק מהיישובים על עצמאות". כהנא דיבר מביתו, בהתנחלות תפוח, מדרום לשכם. כהנא הוסיף כי היה מעוניין שצעד זה יתבצע מתוך תיאום ושיתוף פעולה עם שלטונות מדינת ישראל.

בכך אישר, למעשה, את השמועות כי רעיון מדינת יהודה עדיין חי ותוסס בקרב פעילי הימין הקיצוני ביהודה ושומרון. כהנא סיפר גם על תוכניתו, להקים ישוב יהודי בירדן. הוא אמר, כי אנשי עסקים עתה במשא ומתן לקניית קרקע, עליה יוכלו להתיישב. את הקרקע הם אמורים לרכוש תוך מתן רשות משלטונות ירדן.

כהנא אמר, כי אנשי עסקים בכך, אך סירב לפרט באילו הדרכים. כאשר לאפשרות, שממשלת ירדן תמנע את הפעולה הזאת, אמר כהנא: "אינני יודע עד כמה הם יכולים למנוע מאיתנו להיכנס לירדן. מדובר פה באחוזה פרטית שלישית, ירדנית, והכסף בעלי דרכון אמריקאי".

כהנא אמר גם, כי לפי שיטתו, אין כל "קיום רשמי" של תנועת כך וכהנא חי, אשר הוצאו אל מחוץ לחוק. עם זאת, אמר כי בין אנשי התנועות לשעבר קיימים מגעים ומתבצע שיתוף פעולה. "אנחנו פועלים בשטח [illegible]", אמר כהנא. "אנחנו [illegible] [illegible] בבתי בית, אנו [illegible] כי [illegible] היום [illegible] יש ביום הרבה מאוד רגשות [illegible] הגבול [illegible]".

דרום אפריקה 1994
18.10.94 – יציאה מובטחת 8.11.94, 17.1.95
פרטים והרשמה ...
טלפונים: 03-5283531, 03-201521

מזג האוויר

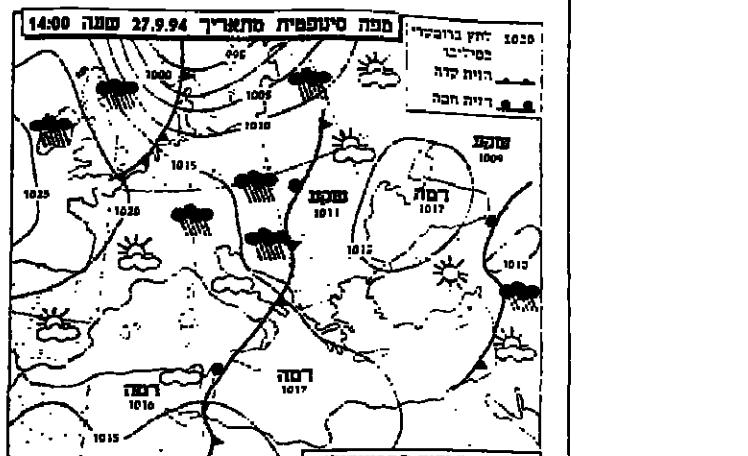

אולי גשם

היום יהיה מעונן חלקית. ייתכן גשם מקומי מלווה בסופות רעמים בודדות בעיקר בצפון הארץ. תחול ירידה קלה בטמפרטורות. הים יהיה נוח עד גלי: גובה הגלים מ-50 עד 90 ס"מ: טמפרטורת המים – 28 מעלות. רוח דרום-מזרחית עד דרום-מערבית תנשב במהירות של 30 קמ"ש, ותהפוך משעות אחר הצהריים לרוח מערבית עד צפון-מערבית במהירות של 30 עד 35 קמ"ש. ישררו תנאים טובים לראייה.

תיאור המפה הסינופטית: שקע מעל סקנדינביה עם אפיק משני למערב אירופה גורם שם לירידת גשמים. באזורנו אפיק בקרקע ובים גורם עדיין לירידת גשמים מקומיים בצפון הארץ.

התחזית להיום

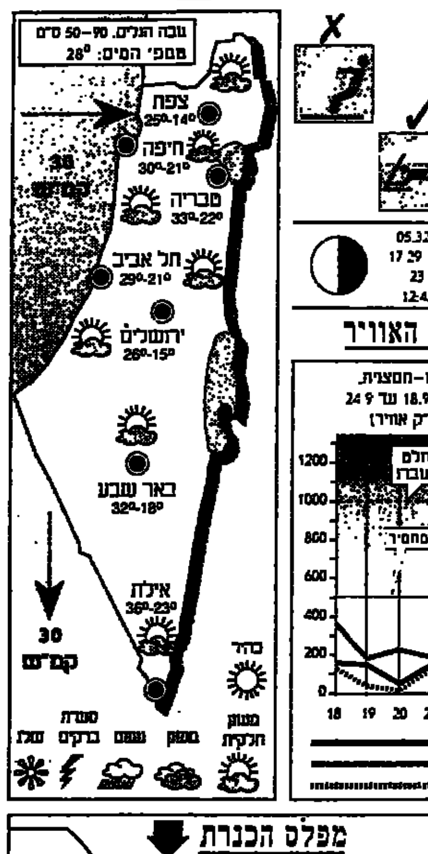

זריחת השמש – 05.32
שקיעת השמש – 17.29
זריחת הירח – 23.28
שקיעת הירח – 12.42

זיהום האוויר

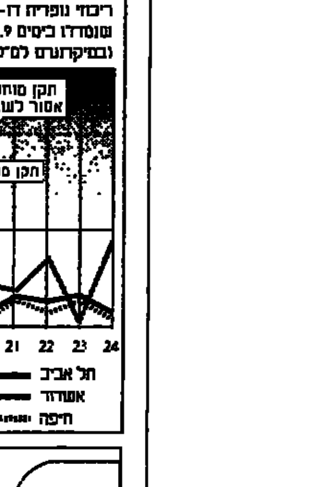

מפלס הכנרת

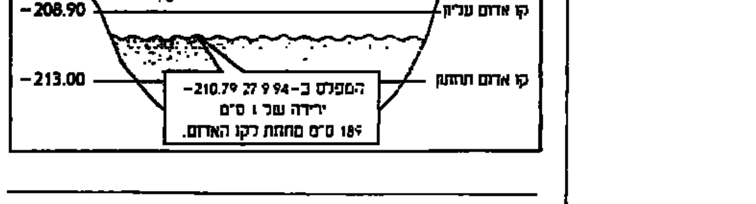

עומס החום

תחזית להיום	בוקר 7–12	צהריים 12–16	ערב 16–20	לילה 20–7
אזור תל אביב	קל-בינוני	בינוני	קל	קל
אזור חיפה	קל-בינוני	בינוני	קל	קל
אזור ירושלים	קל	קל	קל	קל
אזור הגליל	קל	קל	קל	קל
אזור הבקעה	בינוני	בינוני	קל	קל
צפון הנגב (באר שבע)	קל	קל	קל	קל
אזור אילת	בינוני-כבד	כבד	בינוני	קל

הטמפרטורות בעולם

תחזית להיום	מינימום	מקסימום	מזג האוויר
איסטנבול	19	30	בהיר
אמסטרדם	12	16	גשם
אתונה	19	31	בהיר
בודפשט	16	26	גשם
בייג'ינג	*13	*25	בהיר*
בוקרשט	14	31	מעונן חלקית
בריסל	14	18	מעונן חלקית
ברלין	11	18	גשם
וינה	19	24	בהיר
ורשה	11	12	גשם
ז'נבה	13	19	מעונן חלקית
מוסקבה	15	21	מעונן חלקית
יוהנסבורג	*14	*31	בהיר*
לונדון	11	19	מעונן חלקית
ליסבון	15	22	בהיר
מדריד	13	17	גשם
מוסקווה	9	16	גשם
ניו יורק	19	24	מעונן חלקית
פאריס	13	19	מעונן חלקית
פראג	12	18	גשם
פרנקפורט	13	22	מעונן חלקית
ציריך	14	18	בהיר
קהיר	21	32	בהיר
קופנהאגן	9	11	גשם
רומא	18	23	בהיר

הטמפרטורות אתמול

מלון פרנק נהריה
שמורת הטבע של מלונות הצפון
הרגשה ביתית עם פינוקי מלון
קרוב לחוף הים
בריכת שחיה + ג'קוזי
מלון פרנק נהריה 04-920278/9
לפרטים והזמנות עד 10.00 בלילה

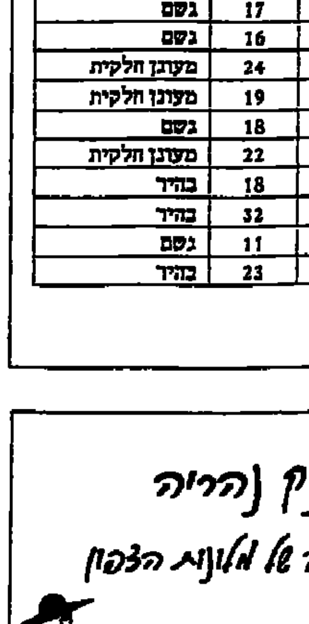

אתמול בטלוויזיה / אילן לוקאץ'

משפחה חמה

"פאפא" – קומדיה ישראלית מקורית, עם זאב רווח הגואלה בכנין; תפקידים: שמעון ישראלי, ערוץ 2, 21

קודם השורה התחתונה: זה לא טוב, אבל לא כל כך נורא כמו שזה היה יכול להיות. ל"קומדיה בהשתתפות זאב רווח" על "משפחה ישראלית חמה המתגוררת באשדוד" – ציטוט ממדריך הטלוויזיה – יש ריח טוסר, לא נעים: ריח הבזרקס, המלווה בצלילי צחוקו הגס של רווח, המסר מטבינים קלנועיות כמו "המוכבל בשיער". "משפחה ישראלית חמה" הוא הרי שם־הקוד למשפחה מזרחית משכבה כלכלית נמוכה.

זאת מעין דרמה קומית, והיא נפתחת בבוקר, כשהמשפחה הזכה מתעוררת. הבנים הם ילד קטן שמבין שיעורים בשירותים וקצין־צנחנים עם עוזי, והבנות הן חיילת שחוזרת מאוחר בלילה מבילוי, ובת נוספת שנרשמת לקורסים שונים ורוצה להגיע לתל אביב. האם היא עקרת בית, והאב, פאפא, מנהל עבודה בנמל אשדוד.

בנמל כולם אוהבים ומעריכים אותו, אפילו הבוס האשכנזי וקרוני הג'ינג'י, שנגד העסקתו מנהיג פאפא מרד־פועלים זוטא. כשהוא יכול להשכיב את הפקידה היפה רווינה קמבוס (אחרי שירת "איזה ירכתיים", "איזה בקיאקס" וזמירתן) הוא דווקא מסדר את הלילה לחבר העולה החדש מרוסיה. בהמה, אבל עם לב זהב: הוא הרי אוהב את אשתו. הוא מנשק אותה בכל הזדמנות, וגם את הילדים. נו, משפחה חמה.

והיתה גם סצינה של מסיבה מזרחית לכבוד ז'ק כהן שחוזר בינתיים־לב, שבה שרו עד לזרא את שיר הנושא של הסדרה, שמזכיר את "אח יא רב יא רב", ולדעתי לא במקרה. המלים הן משהו כמו "יש לי בית עם משכנתא וריבית מפה עד קזבלנקה, אבל יש לי איזה אלף חברים ואני חי יותר טוב מכל העשירים". בהמה, אבל יודע לחיות. וכל הזדמנות הוא אומר, בחיוך המבוער שלו, "איזה מדינה". איזה, באמת?

"פאפא" היא סדרה איומה, גזענית, סקסיסטית, לא מצחיקה, משחקת רע ומבוימת בשבלוניות. נקודה אחת בלטה לטובה: לא היה צחוק מוקלט. הסיבה שזה לא כל כך נורא כמו שזה היה יכול להיות, היא ש"פאפא" היא סדרה משעממת. ועבור מי שראה כמה סרטים שבכיכובם עמד זאב רווח, שעמום הוא שינוי מרענן לטובה.

תצלום: איי־פי

שר החוץ פרס (במרכז) משוחח עם עמיתיו וורן כריסטופר ואנדריי קוזירב (משמאל) לפני פתיחת מושב עצרת האו"ם בניו יורק

קלינטון: יש לנו זכות לפעול אם "מאיימים על ביטחוננו הלאומי"

מאת שלמה שמיר

נשיא ארצות הברית, ביל קלינטון, קרא למדינות החברות באו"ם להיערך לקראת האתגרים הניצבים בפני העולם בעידן שלאחר המלחמה הקרה, ושידל אותן להירתם למאמץ משותף, במטרה להתמודד עם הסכנות שהעידן החדש יצר.

בנאום שנשא שלשום בעצרת הכללית של האו"ם, סיווג קלינטון סכנות אלה כ"שונות ברוחות ויותר עמומות מאשר בתקופת המלחמה הקרה", אך הזהיר כי הן עדיין מאיימות. בד בבד הבהיר קלינטון באופן חד משמעי, כי ארצות הברית שומרת לעצמה את הזכות לפעול באורח עצמאי במצבים שבהם הביטחון הלאומי שלה יהיה תחת איום. במקרה כזה, אמר, "נפעל בשיתוף פעולה עם אחרים אם יתאפשר הדבר, אך באופן עצמאי אם נואלץ. נשתמש בדיפלומטיה כאשר נוכל, אך נעשה שימוש בכוח אם המצב יחייב זאת".

קלינטון אמר, כי ארה"ב מודעת לעובדה כי בתוקף היותה מעצמה גדולה היא נושאת באחריות מיוחדת כלפי המאמץ המשותף לטפל בבעיות הקשות המעיקות היום על העולם. אך ציין כי ארצו תמלא אחריות זו בשיתוף פעולה עם מדינות אחרות.

במה שהתפרש כמאמץ מצידו להבהיר לאו"ם שמעורבותה של ארה"ב במוקדי מתיחות ובסכסוכים אזוריים איננה מובטחת, הצהיר קלינטון: "אנו לא משתוקקים להיות שוטר העולם, אך נעשה כמיטב יכולתנו לסייע למדינות להיחלץ מאפר הדיכוי, לייצב משטרים דמוקרטיים מתעוררים, להוסיף עוד שווקים כלכליים פתוחים בעולם, וכמובן לבלום במשותף כוחות הרסניים המאיימים על כולנו".

"לצעוד במסלול לחופש"

הנשיא הודיע כי החליט להשעות לאלתר את יישום העיצומים הכלכליים על האיטי, למעט אלה המכוונים נגד השליטים הצבאיים ותומכיהם. במסגרת השעיית העיצומים, אמר קלינטון, יחודשו מיד הטיסות האזרחיות לאי וממנו, ויבוטל האיסור על העברות כספים.

קלינטון קרא לחברות האו"ם ללכת בעקבות ארה"ב ולהשעות את העיצומים נגד האיטי. בהתייחסו למעורבותה של ארה"ב בהאיטי אמר קלינטון, כי בכך הפגינה ארה"ב את נכונותה להציג כוח בינלאומי, "כשהאינטרסים שלה ברורים ותוכנית, שמטרתה מוצקת, המשימה ברת ביצוע ופריסת אחרות תומכות בה". בד בבד הבהיר כי "העם בהאיטי יהיה חייב לרתום את כוחו וסבלנותו כדי להמשיך לצעוד במסלול המוביל לחופש".

יחדלו לייצר פלוטוניום

קלינטון ציין את שיתוף הפעולה ההדוק הקיים בין ארה"ב לרוסיה. "זהו שיתוף פעולה המעוגן בדמוקרטיה: זאת שותפות שאינה נעדרת חילוקי דעות, אך היא מבוססת על כבוד הדדי". הנשיא אמר כי ארה"ב ורוסיה מכירות בחובתן להילחם בסכנה הגדלה והולכת של טרוריסטים האוראים לסחור בחומרים גרעיניים.

כדי לבלום תופעה זאת, אמר הנשיא, הגיעו ארה"ב ורוסיה להסכמה שעל פיה שתי המדינות יחדלו לייצר פלוטוניום בשנת 2000. במסגרת הסכמה זאת יוקמו מאגרים מאובטחים של חומרים גרעיניים ויירכשו מאגרים של דלק לייצור נשק.

קלינטון גילה כי ארה"ב, רוסיה וגרמניה הידקו באחרונה את שיתוף הפעולה ביניהן, במטרה לאמץ במשותף כוח נגד סוחר. בקרוב מאוד, אמר הנשיא, תקום באירופה אקדמיה מיוחדת שתנוהל על ידי האף־בי־איי, ותכשיר שוטרים למלחמה בהברחות כלי נשק גרעיניים. האקדמיה תאמן שוטרים גם למלחמה בפשע המאורגן, לבלימת הברחות סמים ולהלבנת כספים.

עוד אמר קלינטון, כי ארה"ב מתכוננת להגביר את מאמציה לצמצום הפצת נשק גרעיני, תוך על לגיבוש אמנה לבלימת התפשטות חומרים מבקעי גרעין. יימשך המאמץ לרסן את שאיפותיה הגרעיניות של צפון קוריאה ולהאריך את תהליכי הפירוק של ראשי חץ גרעיניים. תוגבר הפעילות לאסור על ניסויים גרעיניים ולהרחבת האמנה הקיימת לאי הפצת נשק גרעיני.

קלינטון התייחס לבעיית המוקשים נגד בני אדם, ואמר כי הוא מציע לפעול באופן ראשוני לפירוק 85 מיליון מוקשים שהוטמנו במקומות שונים בעולם. "אני פונה לכל חברות האו"ם להצטרף לארה"ב בגיבוש הסכם מיוחד שמטרתו לצמצם את מספר המוקשים נגד אדם הנמצאים בידי מדינות. "חיסול האיום המוסתר הזה", אמר קלינטון, "יציל את חייהם של עשרות אלפי בני אדם חפים מפשע".

קלינטון הקדיש חלק מנאומו לכוחות השלום של האו"ם, ואמר כי "המטרה צריכה להיות הקמת כוח שלום מוכן, יעיל ומיומן". הנשיא אמר כי הוא שמח לדווח לאו"ם שמילא את ההבטחה שנתן אשתקד, ותודות לתמיכת הקונגרס האמריקאי העבירה ארה"ב לאו"ם 1.2 מיליארד דולר כסיוע למימון כוחות השלום.

קלינטון הבהיר על מחויבותה של ארה"ב להמשיך ולקדם תוכנית לייעול תפקוד האו"ם ושיפור יכולתו להגיב על צרכים דחופים. הנשיא המליץ לקבל את יוזמת נשיא ארגנטינה, קרלוס מנם, להקמת כוח או"ם שיהיה מסוגל לפעול במהירות להגשת סיוע הומניטארי באזורי משבר.

מאמציה של ישראל

ההתייחסות היחידה להתפתחויות במזרח התיכון בנאומו של הנשיא נכללה בדברי שבח שהשמיע כלפי מה שכינה "מצעד ההיסטוריה" שהתחולל בשנה האחרונה, כשבמזרח התיכון, באירלנד ובדרום אפריקה נעשו שינויים מרחיקים. בהקשר זה הזכיר קלינטון את "המאמצים האמיצים של ישראל ושל שכנותיה הערביות לבניית גשרים של שלום בין עמיהם".

"האו"ם אף פעם לא היה במצב טוב יותר מאשר היום, כדי להגשים את המטרות הדמוקרטיות של מייסדיו", אמר קלינטון. "קץ המלחמה הקרה שחרר אותנו מעשרות שנים של שיתוק ופילוג. שיתוף פעולה עולמי איננו רק צורך הכרחי כדי להתעמת עם הסכנות החדשות, אלא גם אפשרות של הצלחה."

משרד האמנויות
מינהל התרבות

מרכז צפורי- יער ירושלים
בית הספר למקצועות התרבות

מרכז השלטון המקומי
איגוד מנהלי התרבות

מודיעים על פתיחת סדרת התכניות בנושאי תרבות למנהלי ורכזי תרבות.

התכנית הראשונה תעסוק בנושא:

תרבות ופוליטיקה - זיקות וקשרים הדדיים

בתכנית ייבחנו ההשפעות ההדדיות בין פוליטיקה ותרבות, יחסם של פוליטיקאים מקומיים לנושאי תרבות, ביטויים פוליטיים בזמר הישראלי, כיצד עושים תרבות מפוליטיקה ועוד...

בין המרצים - פרופ' שלמה אהרונסון, שלמה (ציץ') להט, ענבל פרלסון ודוד ויצטום.

התכנית כוללת שני ימי לימוד ותתקיים
בימים ד'- ה', 13.10.94 - 12.10.94
במרכז צפורי - יער ירושלים.
במקום אפשרות לאירוח מלא.
לקבלת פרטים נוספים ולהרשמה, ניתן לפנות לציפי וויינברג
טל' 752911 - 02.

התכנית הבאה בסדרה בנושא:
תרבות וכלכלה
תתקיים בימים ב' - ג', 1.11.94 - 31.10.94.
התכנית תעסוק בהשפעות הדדיות בין כלכלה ותרבות,
השקעה עסקית במפעלי תרבות כיצירת תדמית,
שיקולים כלכליים ועסקיים
בעולם התרבות והאמנות ועוד...

כמה מדינות באירופה מעוניינות בהסרת אמברגו הנשק מעל סוריה

מאת עקיבא אלדר ושלמה שמיר

כמה מדינות במערב אירופה מעוניינות להסיר את האמבארגו על מכירת נשק לסוריה; כך מסר שר החוץ של הולנד, האנס ואן מירלו, לשר החוץ שמעון פרס, בשיחה שקיימו שלשום בניו יורק, במסגרת המפגשים שמקיים פרס עם שורת מנהיגים המשתתפים במושב הפתיחה של עצרת האו"ם. שלשום נועד פרס גם עם שרי החוץ של נורווגיה, ספרד, רומניה, קפריסין וסין בנוסף להולנד.

השר ההולנדי מסר כי מדינות אירופה החליטו לשקול מחדש את האמברגו בהתאם להתקדמות תהליך השלום בחודשים הקרובים. מקורות בוואשינגטון מעריכים, כי על רקע היחסים המתוחים בין מדינות מפתח באירופה, בעיקר צרפת, לבין ארה"ב, סביב אמברגו הנשק על בוסניה, לא יפתיעו האירופים, שהקונגרס האמריקאי יסיר את סוריה מרשימת הטרור.

נציגים של הליכוד, בראשם ראש הממשלה לשעבר, יצחק שמיר, חידשו בימים אלה את פעילותם בארה"ב, ובעיקר בגבעת הקפיטול, במאמץ לגייס התנגדות לשיגור חיילים אמריקאים בגולן. מקורות ישראליים ואמריקאיים מעריכים כי הסתייגות הציבור האמריקאי מנוכחות ממושכת בהאיטי, תקשה על הממשל להשיג תמיכה מאסיבית בקונגרס לנוכחות צבאית באזורים אחרים בעולם.

נודע כי במסגרת המאבק נגד כוונת הממשל להרחיב את הקיצוץ בתקציב הביטחון, מתריעים בכירים בממסד האמריקאי בפני חברי קונגרס, על הסכנות הצפויות לשלומם של חיילים אמריקאים שיוצבו בגולן. מקורות בממשל אומרים, כי הצבא מתנגד להפניית תקציבים המיועדים לו לסיירות הכוח אדם, למשימות של שמירה על השלום ומבצעים הומניטאריים.

פרס ביקש אתמול מנשיא ארגנטינה, קרלוס מנם, שגם עמו נועד בניו־יורק, לדבר על לבו של הנשיא אסד, שיסכים למפגש עם ראש הממשלה, יצחק רבין. פרס אמר למנם, שיבקר בחודש נובמבר בסוריה, ארץ מוצאו, כי סירובו של אסד ללכת בעקבות אנואר אל־סאדאת, מקשה על הממשלה להשיג את תמיכת הציבור בפשרה עם סוריה. מנם הבטיח לעשות את מרב המאמצים לארגן פגישה בין המנהיגים בעקבות הסבריו של פרס, כי הקושי העיקרי במשא ומתן עם סוריה הוא סירובו של אסד להעלות את דרג המגעים מרמה של שגרירים לרמה של מקבלי החלטות.

בשיחות עם האמריקאים הבהירה ישראל כי בכוונתה להציג את השאלה במשאל העם כבחירה בין שלום כולל בין ישראל לכל מדינות ערב, לבין השליטה בגולן. לכן מבקשת ישראל להודיע כי מדינות כסעודיה ונסיכויות המפרץ אכן מסכימות לשלום כולל.

המצב בערוץ המגעים בין ישראל לסוריה עלה בכל פגישות פרס עד כה במרכז האו"ם. נושא נוסף העומד במוקד שיחותיו של פרס הוא סיוע הקהילה הבינלאומית לפלשתינאים. פרס משדל את עמיתיו שרי החוץ השונים להשתתף בוועידת קזבלנקה.

סין העממית תפעיל השפעתה בדמשק ובטהרן באשר לקדם את המגעים עם ישראל ולזרז השגת הסכם – כך עולה מהצהרות שר החוץ של סין, קיאן צ'י צ'ן, לדיווחו של שר החוץ, שמעון פרס, על ההתקדמות האיטית בערוץ הסורי.

בפגישה שקיימו השניים שלשום במרכז האו"ם, התבטא הבכיר הסיני באופטימיות לגבי סיכויי ההתקדמות בערוץ הסורי. "אני מאמין שחלו שינויים בעמדות סוריה", אמר קיאן. "סוריה האחרונה שתבוא" אמר "אבל היא החשובה ביותר".

שר החוץ הסיני ציין את היחסים הטובים בין ארצו לסוריה. הוא אמר כי ישוחח עם הסורים על קידום השלום במטרה לשכנעם לזרז את המגעים עם ישראל. תמי אראד, רעייתו של הנווט הנעדר רון אראד התלוותה למפלגת שר החוץ פרס והשיחה עם הסינים נפתחה בהצגת עניינו של רון אראד. פרס הציג בקצרה את פרשת היעלמותו של הנווט ותמי אראד סיפרה לשר הסיני על מאבקה להשבתו.

המרכז הפלשתיני לאנרגיה נחנך במימון האיחוד האירופי

מאת אודי ניר
סופר "הארץ" בשטחים

"המרכז הפלשתיני לאנרגיה" נפתח שלשום במזרח־ירושלים. המוסד החדש, במימון מדינות האיחוד האירופי יעסוק תחילה במחקר ותכנון, במגמה לפתח את רשת החשמל בשטחים, בשירותה של רשות הממשל העצמי הפלשתינית. מטה המרכז נחנך שלשום בשכונת בית־חנינא שבצפון־מזרח ירושלים, ואתמול נחנך הסניף שלו בעיר עזה. בראש מועצת הנאמנים של המוסד עומד פייסל אל־חוסייני, האחראי מטעם הרשות הפלשתינית על נושא ירושלים.

חברים אחרים במועצת הנאמנים הם: נביל שעת, הממונה על תכנון ושיתוף פעולה בינלאומי מטעם הרשות הפלשתינית, שבתוך משרדו פועל המרכז החדש לאנרגיה; שרת החוץ לשעבר של קנדה, ברברה מקדונלד; האמיר הסעודי, סלמאן בן עבד אל־עזיז, מושל אזור ריאד; האמיר סולטן בן זאיד אל־נהיאן, סגן ראש הממשלה במדינת האמירויות המאוחדות שבמפרץ, כמה נציגים בכירים מהקהילה האירופית וכן אישי עסקים ואנשי ציבור פלשתינאים וערבים.

המרכז החדש הוא מוסד בלתי־תלוי, אך הוא פועל בחסות הרשות הפלשתינית והשירותית. כרגע עובדים בו כ־20 מומחים פלשתינאים לענייני אנרגיה, ועוד שבעה יועצים מומחים מחו"ל. המימון למרכז אינו נכלל בכספי הסיוע של המדינות התורמות לממשל העצמי הפלשתיני, אלא הוא בא מקרן מיוחדת של השוק האירופי, המיועדת למימון פרויקטים במדינות מתפתחות.

בטקס חנוכת המרכז אמר המנכ"ל, ד"ר עבד אל־מטלב אל־ג'אבר, כי מטרתו העיקרית היא לגבש אסטרטגיה פלשתינית עצמאית להפקת חשמל ולהפצתו בין הערבים, באורח בלתי־תלוי בשירותיה של חברת החשמל הישראלית, ובמיוחד במקום יותר מסוים החשמל בישראל.

ד"ר אל־ג'אבר אמר כי המרכז לאנרגיה אינו מתכוון לעסוק בביצוע, וכי יש לצפות כי חברת החשמל של מזרח־ירושלים תהיה הקבלן העיקרי בתחום זה.

מצרים מתכננת לשכן בסיני 3 מיליון תושבים

קהיר (ע"ס). "ממשלת מצרים מתכננת ליישב במשך 23 השנים הקרובות שלושה מיליון תושבים במדבר סיני", כך אמר סגן השר לענייני הקבינט, אחמד רדואן. מדבר סיני מאכלס כיום 160 אלף תושבים בלבד.

רדואן צוטט שלשום בעיתון הממשלתי אל־אהראם. הוא הוסיף כי מועצת השרים תאשר בקרוב את תוכנית הפיתוח, שעלותה 75 מיליארד לירות מצריות (כ־22 מיליארד דולר). במסגרת התוכנית יושקעו 2.4 מיליארד דולר בקידום התיירות לסיני, 3.7 מיליארד דולר בפיתוח המגזר החקלאי ו־3 מיליארד דולר בפיתוח התעשייה.

לפי התכנון, פיתוח שלושת המגזרים הללו יאפשר ליצור 430 אלף מקומות עבודה עד שנת 2017. השר לענייני קבינט הוסיף כי התעסוקה היא נושא בעל עדיפות עליונה, לנוכח הבעיות הנוצרות בשל גידול האוכלוסיה המהיר, במדינה שבה 58 מיליון תושבים.

هكذا من الأصل

هكذا من الأصل

ה"ב

העציר המינהלי ברוך מרזל שוחרר מהכלא; הפר את צו מעצר הבית שהוצא נגדו

תומכיו של מרזל שבאו לקבל את פניו תקפו אסירה פלשתינאית ששוחררה מהכלא; אחד מהם נעצר על ידי המשטרה בחשד שהניף דגל כך

מאת יוסי המנוי ושלמה הרדר

שלשום שוחרר מכלא השרון אחרון העצירים המינהליים, ברוך מרזל. כמה מתומכיו שבאו לקבל את פניו התנפלו פעמיים על אסירה ערבית ביטחונית שהשתחררה אף היא מכלא באותה שעה, ועל בני משפחתה שליוו אותה.

נגד מרזל, תושב תל רומידה בחברון, הוצא צו הקובע כי ישהה במעצר בית במשך ששת החודשים הקרובים, ולא יצור קשר עם אנשי כך וכהנא חי. כל יציאה מחוץ לאזור הגדה טעונה אישור של אלוף פיקוד המרכז או של מפקד חטיבת יהודה.

השתתף בהקפות

עד אתמול הספיק מרזל להפר את הצו שלוש פעמים. בצאתו מהכלא נסע לירושלים לסדרת פגישות עם תומכיו, ומשם נסע לחברון. הוא עצר במערת המכפלה והתפלל ערבית מול רחבת המערה. מאוחר יותר באותו ערב יצא מרזל מביתו בתל רומידה וירד למערת המכפלה להשתתף בהקפות שמחת תורה.

מרזל סירב לענות לשאלה האם יכבד את הצו להבא. לדבריו, ניתנה לו זכות הערעור בפני בית המשפט צבאי ברמאללה, אך הוא אינו מוצא טעם לערער על הולפת אלוף הפיקוד בפני אותו מפקדיה.

ב־20 אוהדיו כך, וכמה מתומכיו של עוזי משולם הכלוא בכלא השרון, המתינו למרזל מחוץ לכלא. אחד מהם, נתן לוי, בן 23 מהיישוב תפוח, נעצר על ידי משטרת כפר סבא בחשד שהניף את דגל כך, שהוצא מחוץ לחוק. לוי הועבר למשטרת ירושלים, שם נדרש לחקירה אחרת.

אוהדיו של מרזל, רובם נערים, התנפלו על שיפא חמייד, בת 26 מירושלים, אסירה ביטחונית ששוחררה מהכלא דקות מספר לאחר מרזל. על חמייד נגזרו חמש וחצי שנות מאסר בשל תקיפת שוטר. היא שוחררה לאחר שלוש שנים, בשל התנהגות טובה. בצומת רעננה צפון התנפלו אנשי כך על מכוניתם של משפחת חמייד, נטפו באקדוחים וניסו לפרוץ לתוך המכונית.

מרזל היה ראש תנועת כך, שהוצאה אל מחוץ לחוק לאחר הטבח בחברון בפברואר 94'. כמה ימים לאחר מכן הוצאו נגד מרזל ונגד שמונה פעילים מרכזיים בתנועות כך וכהנא חי, צוי מעצר מינהליים. מרזל נמלט מהמשטרה, ונלכד רק ב־3 באפריל. הוא ריצה ששה חודשי מעצר מינהלי.

חבר טוב

עם צאתו מכלא השרון אמר מרזל: "אני לא מסתיר מהשב"כ שום דבר. בארץ יש סתימת פיות מוחלטת, זוהי דיקטטורה. מי שמדבר – עוצרים אותו". בהתייחסו לטבח שביצע ברוך גולדשטיין בחברון, אמר מרזל: "בוודאי שאגיע לקברו של גולדשטיין. הוא היה צדיק, אין אדם שלא יגיד זאת. הוא היה חבר טוב".

בתשובה לשאלה אמר מרזל כי: "רבין וחבריו בממשלתו עשו דברים רומים. לא הם שישפטו מבחינה מוסרית את מעשיו של גולדשטיין. יש לבדוק איך גולדשטיין הגיע לסיטואציה הזו".

מרזל סירב להתייחס לעובדה שהחזיק "פלאפון" בתא המעצר. "יש לי יום פגישות עמוס בתל אביב וירושלים. אמשיך לתכנן פעולות עתידיות כדי להפיל את ממשלת רבין שהיא ממשלת זדון. כולנו יחד ניאבק בממשלה. נערוך פעילויות ציבוריות שונות כדי למגר את השלטון", אמר.

"אני חושב שהשמאל גילה את פרצופו האמיתי", אמר מרזל בהתייחסו להגבלות שמטיל עליו הצו החדש, עליו חתום אלוף פיקוד המרכז, אילן בירן. "במשך שנים הם לחמו למען זכויות האזרח של כנופית אנשי שיך אחמד יאסין, וכשעלו לשלטון, פגעו הכי הרבה בזכויות האזרח. רבין הוא דיקטטור, כך הוא נהג במפלגתו, וכך הוא נוהג במדינה. על כל העצירים המינהליים נאסר לדבר עם עיתונאים. מותר לי להתקשר לאיראן ולערפאת, אבל עם עיתונאים אסור לי לדבר. כאסיר פוליטי אין שום סיבה שלא אדבר עם התקשורת. אני אזרח שומר חוק. אמצא את הדרכים כדי להתמודד עם ההגבלות שיש בצו".

היבטים חוקיים

מרזל אמר כי הינחה את עורך דינו, דויד רותם, לבדוק את ההיבטים החוקיים של הצו. "ישבתי חצי שנה בכלא בשל החלטה של ממשלת הזדון והבגידה של רבין אך עכשיו אני בחוץ ואני מתכונן להילחם נגד כל ההחלטות הבלתי דמוקרטיות של הממשלה הזו. לא יתכן שממשלה שתשחרר רוצחי חמאס, תשים במעצר מנהלי יהודים הנלחמים למען מולדתם".

גורמים בתנועת כך אומרים כי המושג תל רומידה כפי שנכתב בצו, אינו מצטמצם לאתר הקרוונים בראש הגבעה, אלא כולל גם את קבר ישי ואתרים נוספים באזור. לטענתם, רשאי מרזל להגיע למקומות אלו.

תצלום: עודד קרן

שוטרי משטרת כפר סבא עוצרים את נתן לוי (במרכז), החשוד בהנפת דגל כך

עתירה: לבטל איסור שהוטל על 2 עצירים, אב ובנו, להיפגש עם פרקליטתם

מאת משה ריינפלד

שני עצירים ביטחוניים עתרו לבג"ץ בבקשה לבטל את הצו האוסר עליהם להיפגש עם פרקליטתם. השניים, אחמד ברגות ובנו נידאל, כלואים זה כחודש במגרש הרוסים בירושלים. העתירה מופנית נגד השב"כ והמשטרה.

פרקליטת השניים, עו"ד לאה צמל, טוענת כי האב נעצר ב־28 באוגוסט 94' ובנו – ארבעה ימים לאחר מכן. בעת מעצרם הוציאו גורמי רשויות הביטחון צו האוסר פגישה עם עורך דין, ומאז הם מחדשים אותו מדי פעם. בתקופת המעצר הובהל הבן לבית החולים לחולי נפש טלביה בירושלים, כדי לבדוק את מצבו הנפשי. לדברי עו"ד צמל, אף שלא הותר לה לשוחח עימו, הוא נראה פגוע וסובל. הידיעה כי נבדק בדיקה פסיכיאטרית, בצירוף מראהו החיצוני, מעוררים לטענתה דאגה קשה שמא נועד הצו האוסר עליו להיפגש עם עורך דין לאפשר לחוקרי השב"כ לחקור אותו שלא כחוק, בעודו נתון במעצר.

עו"ד צמל מציינת כי כ־10 ימים לאחר מעצרם של השניים, התקיים בבית המשפט דיון בהארכת מעצרם, במסגרתו התירו לה המשטרה והשב"כ לנהל עם השניים שיחה קצרה. עו"ד צמל אומרת כי בשיחה התברר לה כי חקירתם של השניים כבר הסתיימה, וכי הם מסרו את גירסתם ואין להם מה להוסיף עליה.

בדיון הודיע האב לבית המשפט כי נעשה הסכם בינו לבין השב"כ, על פיו ישוחרר עם בנו מהמעצר, אם יסגיר את נשקו. האב אמנם מסר את הנשק, אך לדבריו, השב"כ לא קיים את חלקו בהסכם.

עו"ד צמל טוענת כי האיסור על פגישתה עם העצורים אינו נובע מטעמים ענייניים של טובת החקירה, אלא כדי לבודד את השניים ולמנוע מהם לדרוש את קיום ההסכם. לטענתה, התמשכות האיסור על פגישה עם עורך דין תקופה כה ארוכה היא בלתי סבירה ומטה את הכף לטובת שמירה על זכויות שני העצורים נגד שיקולי ביטחון שהשב"כ עשוי להעלות כדי להצדיק את האיסור.

בית דין צבאי פלשתיני גזר 3 חודשי מאסר על שוטרים שהיכו חיילי צה"ל

חבר הג'יהאד האיסלאמי ברח מבית מעצר בעזה

מאת עמירה הס
סופרת "הארץ" ברצועת עזה

סופיאן אבו ג'דיאן, חבר הזרוע הצבאית של הג'יהאד האיסלאמי, נמלט אתמול בבוקר מבית המעצר בעזה.

העציר נמלט בזמן שמחוץ לבית המעצר התקיימה שביתת שבת של בני משפחות העצורים חברי הג'יהאד האיסלאמי, בדרישה לשחררם. לאחר הפיגוע בנצרים, ב־4 בספטמבר, נעצרו כ־50 אישים פעילים של הג'יהאד. 13 מהם עדיין עצורים.

אבו ג'דיאן, בן 23, נעצר על ידי המשטרה הפלשתינית ב־3 בספטמבר, ללא קשר לפיגוע בנצרים. אבו ג'דיאן, חבר קסם – הזרוע הצבאית של הג'יהאד, היה מבוקש במשך כשנה על ידי כוחות הביטחון הישראליים, ונחשד במעורבות בכמה פיגועים חמורים.

לפי גירסה אחת, זומן לחקירה אצל המודיעין הפלשתיני ונעצר, ולפי גירסה שנייה נעצר ברחוב בידי אנשי ביטחון פלשתינאים.

השוטרים הפלשתינאים ניסו לרדוף אחרי אבו ג'דיאן, ירו באוויר, וניסו לפזר את התקהלות של בני משפחות העצורים. צלם סוכנות הידיעות רויטר שצילם את השוטרים, עוכב במפקדה למשך כשעתיים.

בית משפט צבאי פלשתיני בחאן יונס הרשיע אתמול שני שוטרים פלשתינאים בהכאת ופציעת חיילים ישראלים באזור גוש קטיף, לפני כשלושה שבועות. השוטרים – תאלר עבד אל נאבי ומחמד אבו רחאלה – נסעו באזור גוש קטיף לפני שלושה שבועות, ועברו דרך מחסום של צה"ל. הם פתחו בוויכוח עם חיילים ישראליים שדרשו מהם להציג בפניהם את תעודות הזהוי שלהם, והוויכוח התפתח לתגרה.

החיילים הישראליים שהיו מעורבים בתקרית הזעיקו סיור משותף ישראלי-פלשתיני, שהגיש תלונה לוועדת הקישור הישראלית-פלשתינית. זו הורתה לעצור את שני השוטרים. בית המשפט הצבאי דן אותם לשלושה חודשי מאסר.

איתן רבין מוסר: כוח צה"ל עצר שלשום קצין פלשתינאי מעזה, שנהג, על פי החשד, במכונית ישראלית גנובה. בעת מעצרו לבש הקצין בגדים אזרחיים.

הקצין נעצר באזור גוש קטיף, בעת שלמקום הגיעו סיורים משותפים למשטרה הפלשתינית ולמשמר הגבול. מקורות צבאיים אמרו כי לאחרונה רווח בקרב אנשי המשטרה הפלשתינית השימוש במכוניות שנגנבו מישראל.

המסמך שנמצא בכלי התוקף בנווה דקלים – מכתב אישי ולא כרוז חמאס

כרוז של הארגון הופץ ברצועה: מכחיש מעורבות בפיגוע בהתנחלות

מאת עמירה הס
סופרת "הארץ" ברצועת עזה

"מקור אחראי בחמאס מכחיש כי הארגון הפיץ כרוזים בעניין הדקירה האחרונה בנווה דקלים, הקרובה לחאן יונס" – כך נכתב בגילוי דעת קצר שהופץ שלשום ברצועת עזה. גילוי הדעת קובע כי "עמדתו העקרונית של הארגון היא תמיכה בכל פעולה לחומת שתסייע בסילוק הכיבוש ותגרום אי נוחות בתוך ההתנחלויות והמוצבות הצבאיות".

שעות ספורות לאחר הפיגוע הודיע יאסר ערפאת, במסיבת עיתונאים לאחר פגישתו עם יצחק רבין, כי החמאס מכחיש מעורבות במעשה. בהודעתו מאשר החמאס את הודעת ערפאת, אף שאינו מתנער במישרין מהמעשה.

ביום ראשון דקר תושב חאן יונס, מוסטפא אבו חילא, את יעקב פישר, תושב נווה דקלים. התוקף נורה בידי חיילים ונהרג. בפרסומים ראשונים נמסר כי בכליו נמצא כרוז של החמאס, המקבל אחריות למעשה. מתברר כי בכיסיו של התוקף היה מכתב, כתוב בכתב יד. המכתב כתוב בשפה ילדותית, וכולל כמה משפטים לא ברורים.

"למרות הגדרות החשמליות אצלנו, בתנועת ההתנגדות האיסלאמית, נבצע את הפעולות שלנו נגדכם בעודכם חיים כגוף ובעצימים. נבצע פעולה אלה על אף (מאמציכם) להישאר בחיים. החתימות (וברואה על ההסכמים עם ישראל) נעשו בלי להתייעץ עם המפקד השייח יאסין. אנחנו החמאס והכל מכירים אותנו, אנחנו החיילים של יאסין, כשנתקיף את אויבי האלוהים, נרצח אותם ונהפך אותם".

הידיעה ב"קול ישראל", על פיה מדובר בכרוז של החמאס, הארגון הוא שאחראי לפיגוע שאירע שעות ספורות לפני פגישתם של רבין וערפאת, שוב העלה חששות למתח בין הרשות לגוף האופוזיציה העיקרי ברצועה. בשבוע האחרון עשו שני הצדדים מאמצים למניעת עימות, לאחר שאיש מודיעין פלשתינאי נהרג כשניסה לתווך בחיכוך בין אנשי המודיעין המסכל לבין חברי עז א־דין אל קסאם ברפיח. מפקד המשטרה, נאסר יוסף, האשים את החמאס באחריות למעשה, ואילו החמאס טען כי אנשי המודיעין המסכל פתחו באש שממנה נהרג עמיתם.

בכירי החמאס וערפאת ביקרו בנפרד אצל משפחת ההרוג, שבה תומכים רבים לחמאס. ביום רביעי שעבר הזמין ערפאת שניים מאנשי החמאס – איסמעיל הנייה וד"ר מחמוד א־זהאר – לשיחה בה הדגישו שני הצדדים "את רצונם ביישוב חילוקי דעות בדרכי שלום, ולשמירה על אחדות העם". מיד לאחר שיחתם שוחררו שלושה עצורים של החמאס.

ביום שישי שעבר התפלל ערפאת במסגד שבו נוהג להתפלל ד"ר א־זהאר. מאז השתקע ערפאת ברצועה הוא הקפיד להתפלל מדי יום שישי במסגד, אך עד כה לא עשה זאת במסגדים הקשורים בחמאס.

בתחילת השבוע הפיץ החמאס כרוז הקורא לאנשיו "לא לפתוח באש נגד בני העם הפלשתיני". הכרוז אומר כי הנשק חייב להיות מכוון רק לעבר היהודים ומשתפי הפעולה "עד שתשוחרר האדמה וינצח האיסלאם". הקשר עם בני העם הפלשתיני, לעומת זאת, "הוא דרך הדו־שיח ולא החרב". הפגישה עם ערפאת, נאמר בכרוז, מראה את הכיוון הנכון.

אורי ניר מוסר: מזכ"ל תנועת פתח בשטחים, מרוואן ברגותי, קידם אתמול בברכה את ההבנות שהוציא ארגון החמאס. בראיון לתוכנית הרדיו "קול פלשתין" אמר ברגותי: "ההתפתחות החשובה הזו בעמדתם של אחינו בתנועת חמאס מתקבלת בברכה בקרב תנועת פתח, ואצל כל בני עמנו הפלשתינים. הדבר מבטא עמדה אחראית השומרת על האחדות הלאומית הפלשתינית".

ברגותי אמר כי ההבנות מטעם הנהגת חמאס התקבלו בעקבות הפגישה שהתקיימה בין ערפאת לבין כמה ממנהיגי חמאס ברצועה.

הרשות הפלשתינית והארגונים הפוליטיים הסכימו על מינוי 16 מועצות זמניות ברצועה

המועצות יכהנו עד לעריכת בחירות מקומיות

מאת עמירה הס
סופרת "הארץ" ברצועת עזה

נציגי הארגונים הפוליטיים ברצועת עזה ונציגי הרשות הפלשתינית, הגיעו להסכמה על מינוי מועצות ב־16 ערים ורשויות משותפות. במועצות יהיו מיוצגים כל הארגונים, והן אמורות לתפקד עד אשר יתקיימו הבחירות לרשויות המקומיות. ההסכם שהתגבש בנוי על פי הדגם של יריחו, שם מונתה באוגוסט מועצה עירונית בה ניתן ייצוג לפתח ולסיעות האופוזיציה כאחד.

זה כחודש מתקיימים דיונים בוועדה שהוקמה ובה ד"ר סאיב עריקאת, הממונה על משרד הרשויות המקומיות ברשות, ונציגי הפתח, החמאס, החזית העממית, החזית הדמוקרטית, מפלגת העם והג'יהאד האיסלאמי. המכשול האחרון שנותר בפני הסיכום בוועדה הוא הרכבה של המועצה העירונית בעזה עצמה.

באמצע יולי מונתה בעזה, על פי הוראת יאסר ערפאת, מועצה עירונית בראשות עון אירשאד. כל סיעות האופוזיציה התנגדו למינוי, משום שהיה כרוך בדחיית הרכבה של מועצה שגובשה קודם לכן על ידי מועמד קודם של ערפאת, מנסור אירשאד. במועצה זו היו חברים נציגי כל הסיעות ברצועה, אך ערפאת התנגד להרכבה.

במועצה בראשות עון אירשאד חברים בעיקר אנשים המזוהים עם הפתח. סיעות האופוזיציה דרשו את התפטרותו, והודיעו כי הן דוחות את קריאותיו להשתתף בה.

כעת שוקלים הצדדים על גיבוש פשרה, כדי שהצטרפות סיעות האופוזיציה לא תוכל להתפרש ככניעה לתכתיבים, וכדי שיובטח חופש פעולה למועצה העירונית. חברי הוועדה מעודדים מתפקודה המוצלח של המועצה הממונה ביריחו.

לדברי אחד החברים בוועדה, עתידה זו להוות בסיס לוועדה קבועה של כל הארגונים, שתדון בעניינים יום יומיים הנמצאים באחריות המשרדים השונים של הרשות. הוועדה תנסה למצוא פתרונות לבעיות האזרחיות, תוך שיתוף כל הארגונים ותוך עקיפת המוקש הפוליטי של הכרעה בעניין השתתפות או אי־השתתפות בבחירות למועצת הרשות. כבר עכשיו נהגת הוועדה לדון בכמה בעיות שצצו לאחרונה, כגון כינוס ים לכשרות שונות על בסיס השתייכות תנועתית, העדרם ועם בקרב תושבי הרצועה.

עד כה בהצהרות סיעות האופוזיציה בהתחרותיהן, על פיהן לא ישתתפו בבחירות למועצת הרשות בגלל התנגדותן להסכם אוסלו או הסכם קהיר, ובגלל שבחירות ייחשבו מתן לגיטימציה לתוצאות אותם הסכמים. עם זאת, כמה גורמים בחמאס, בחזית העממית ובמפלגת העם, כבר הודיעו שאם הגוף הנבחר יהיה מחוקק ולא גוף מנהלי גרידא, כלומר, יישמר העיקרון הדמוקרטי של הפרדת סמכויות, ישקלו ברצינות להשתתף בבחירות.

אונרוו"א תעביר למשטרה הפלשתינית תרומת בריטניה בסך 4.5 מיליון דולר

מאת עמירה הס
סופרת "הארץ" ברצועת עזה

האו"ם והרשות הפלשתינית חתמו שלשום בלילה על מזכר הבנה להעברת תרומות למימון משכורות השוטרים הפלשתינאים והוצאות שוטפות של המשטרה הפלשתינית. לחתימה קדמו דיונים בסידורים הטכניים של העברת התרומות, לאחר שההסכמה העקרונית על כך התגבשה בפגישה שנערכה בשבוע שעבר בין יאסר ערפאת למתאם האו"ם בשטחים הכבושים, טריה לארסן. השניים הסכימו להיעזר באונרוו"א בהעברת התרומות.

לארסן אף הודיע שלשום שנורווגיה הבטיחה לאונרוו"א לתרום 5 מיליון דולר ושוודיה – מיליון דולר.

אונרוו"א – סוכנות האו"ם לסיוע ולתעסוקה – נבחרה כ"צינור" להעברת כספים משתי סיבות עיקריות. ראשית, היא מנהלת בתשלום משכורות חודשיות לאלפי פלשתינאים, מתוקף היותה מעסיק גדול ברצועה הבכוח. שנית, המדינות התורמות למשטרה דרשו כי הכספים יועברו באמצעות תיווך של גוף בינלאומי, ולא ישירות. הבנק העולמי סירב לעסוק בתרומות המיועדות למשטרה.

בדיונים על הסידורים הטכניים להעברת הכספים השתתפו בין היתר מפקד זרועות הביטחון במשל העצמי, נאסר יוסף, והקונסול הכללי של בריטניה בירושלים, ריצ'רד דלטון.

בריטניה הביעה כבר בקיץ את הסכמתה לתרום כספים למשטרה הפלשתינית באמצעות גוף כלשהו של האו"ם. לארסן ובכירי המדינות התורמות הדגישו בתחילת ספטמבר כי יש חשיבות מיוחדת להעברה מהירה של תרומות למשטרה, משום שעל פי מידע שהגיע לידיהם לא קיבלו השוטרים הפלשתינאים את משכורותיהם מאז יולי.

בשיחות בשבוע שעבר הובהר להם שמידע זה לא היה מדויק, כי הרשות לוותה כספים ממקורות שונים כדי להבטיח שמשכורות יולי ואוגוסט ישולמו.

לארסן הביע את אמונו כי העברת הכספים למשטרה דרך אונרוו"א "תיצור תקדים לבניית מנגנון ביצוע בריקים" להבניה. "ההסכם מוכיח מה אפשר לעשות כשיש רצון פוליטי להצליח".

לאנשי המשטרה הפלשתינית נודע כי הם עתידים לקבל את המשכורות שהובטחו להם עם ביואם. כ־$50 דולר לחודש, זאת, על פי הצהרת ערפאת.

תצלום: האפי

הפגנת משפחות עצירי הג'יהאד האיסלאמי מול בית המעצר בעזה. 50 נעצרו, 13 עדיין לא שוחררו

מצרים תשחרר 34 עצירים פלשתינאים בעקבות פנייה של ארגון בראשות חנאן עשראווי

העצירים המשוחררים יחזרו לשטח האוטונומיה

(ע"צ). מצרים תשחרר 34 פלשתינאים שנעצרו בשנים האחרונות – כך הודיע שלשום שגריר מצרים בישראל, מוחמד בסיוני.

במכתב ששיגר לוועדה פלשתינית בלתי תלויה למען זכויות האזרח, כתב בסיוני ליו"ר הוועדה, חנאן עשראווי, כי 34 העצירים הפלשתינאים ישוחררו בתנאי שיעברו לשטח האוטונומיה בעזה, או לכל מקום אחר שיתואם עם הנציגות הפלשתינית בקהיר.

עשראווי מסרה כי מכתבו של בסיוני בא בתגובה לבקשה שהגישה בנושא זה לשר החוץ המצרי, עמר מוסא.

עשראווי ביקשה מהמצרים לשחרר 50 פלשתינאים שהם מבוקשים בישראל בגלל חלקם באינתיפאדה. אלה קיוו למצוא מקלט במצרים, אך נעצרו שם בשל סיבות שונות, בין היתר משום שלא היו ברשותם תעודות מסע הנית.

מען
לשכת המסחר והתעשייה של הנשים בישראל

קורס להכשרת דירקטוריות

בחברות בורסאיות, ציבוריות וממשלתיות

מען – לשכת המסחר והתעשיה של הנשים בישראל מודיעה על פתיחת קורס לדירקטוריות המיועד לנשים המכהנות במועצת מנהלים או שמעוניינות להיכנס לתחום זה. בשנים האחרונות נוצר אף מעמד של דירקטורים מקצועיים.

לפני כשנה פתחנו במסע ציבורי שמועד לגרום למינוין של נשים עצמאיות בעלות עסקים ובכירות במגזר העיסקי כחברות בדירקטוריונים והבאנו כבר למינויין של נשים למועצת מנהלים בחברות הנסחרות בבורסה.

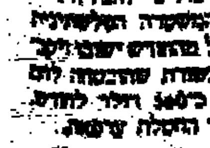

מרכז אקדמי: זאב שר אחראית התוכנית: עזה רבין יו"ר מען

מרצים מן השורה הראשונה באקדמיה מעולם העסקים ומשוק ההון.

הסטלול נועד לבעלות עסקים ונשים עצמאיות כמו גם לנשים בעמדות ניהול בכירות במגזר העיסקי והניהולי.

[illegible]

הרשמי עכשיו בטלפון:
מען מרכז: טל. 03-6916816, פקס 03-6966637

הרשות לפיתוח ירושלים

בתיאום עם עיריית ירושלים והמינהלה הארצית למים וביוב היחידה לקידום ביצוע פרוייקטים תחום הנדסת ביוב

מכרז פומבי מס' 94/1995

לביצוע עבודות הנדסה אזרחית לשם הנחת מאסף ביוב ראשי באגן הניקוז של מערב ירושלים (להלן- "העבודות").

הרשות לפיתוח ירושלים (להלן - "הרשות") בתיאום עם עירית ירושלים והמינהלה הארצית למים וביוב, היחידה לקידום ביצוע פרוייקטים תחום הנדסת ביוב, מזמינה קבלנים מעונינים,הרשומים בהתאם לחוק רישום קבלנים לעבודות הנדסה באיות, תשכ"ס - 1969 בסיווג בלתי מוגבל (ב'5) בענף ראשי במקצועות ביוב - ניקוז - מים (בסימול 400), לגשת למכרז של מציעים לביצוע העבודות.

העבודות כוללות אספקת צינורות, הנחת מאספי ביוב בעמק רפאים ונחל שורק באורך כולל של כ- 9000 מטר מורכבים בעיקר מקווים בקוטר 1.0 מטר ו- 1.40 מטר.

על הפונים לעמוד במספר דרישות מקדמיות כדלקמן:

א. רישום ביום הגשת ההצעה על פי חוק רישום קבלנים לעבודות הנדסה באיות, תשכ"ס - 1969 בסיווג כספי בלתי מוגבל (ב'5) בענף ראשי במקצועות ביוב (הסימול 400).

ב. ביצוע עבודות, ב-5 השנים האחרונות להנחת קו ביוב וניקוז אטומים בקוטר גדול מ- 600 מ"מ ובאורך של לא פחות מ- 10 ק"מ.

ג. מחזור שנתי של 20 מיליון דולר בכל אחת משלוש השנים האחרונות.

הרשות החליטה כי היא שומרת לעצמה את הזכות לנהל משא ומתן עם המציעים שהצעותיהם תימצאנה מתאימות.

מכל מקום, אין באמור לעיל בכדי להגביל את זכותה של הרשות לנהל את המכרז בכל דרך חוקית אחרת, או את זכותה של הרשות לדחות איזו מן ההצעות, או את כולן.

הודעה בכתב זו בלבד ולא שום מידע או מסמך אחר, תחשב כפניה תקפה לקבלת הצעות במכרז.

את מסמכי המכרז ניתן יהיה לקבל במשרדי הרשות, בכיכר ספרא 2, ירושלים, בין השעות 10:00 עד 14:00 החל מהתאריך 02.10.1994 תמורת סך של 10.000 ש"ח.

מידע נוסף בדבר קבלת מסמכי המכרז ניתן לקבל באמצעות פניה בפקסימיליה לרשות, מספר הפקסימיליה של הרשות 02-250875.

סיור קבלנים יערך ביום 16.10.1994 בשעה 09:00, היציאה משער מכון הסיהור בעין כרם. ההשתתפות בסיור חובה כתנאי להגשת הצעה במכרז.

את ההצעות יש להגיש ביד, במשרדי הרשות, בכיכר ספרא 2, ירושלים עד ליום 15.11.1994 בשעה 12:00. תיבת המכרזים תיפתח בשעה 12:15 בדיוק בנוכחות המציעים.

המציעים ייבחנו בהתאם למפורט במסמכי המכרז.

אין הרשות מתחייבת לבחור בהצעה הזולה ביותר או בהצעה כלשהיא.

ח"כ מירום מציע לשנות את מצע העבודה כך שלא ישלול מדינה פלשתינית "ששגרירותה בי"ם"

במסמך שיוגש לרבין ולמוסדות המפלגה מציע מירום כי ירושלים תישאר בשליטה ישראלית וכי מצע העבודה יכלול "נכונות לנסיגה ככל שתידרש בגולן". השר חריש: אימוץ מסמך מירום – מתכון לפילוג המפלגה

מאת ירח טל
סופר "הארץ" לענייני מפלגות

יו"ר הוועדה לענייני מפלגה במפלגת העבודה, ח"כ חגי מירום, גיבש מסמך הכולל הצעה להכניס שינויים מרחיקי לכת במצע המפלגה ובמבנה הארגוני שלה. את המסמך יגיש מירום השבוע ליו"ר המפלגה, ראש הממשלה יצחק רבין, ולמוסדות המפלגה.

במישור המדיני מציע מירום כי מצע המפלגה לא ישלול הקמת מדינה פלשתינית במסגרת פתרון הקבע לפלשתינאים, וכי לפלשתינאים תהיה שגרירות בירושלים, בעלת זכויות דיפלומטיות ככלל השגרירויות, שתשכון ב"אוריינט האוס". עם זאת מציע מירום כי ירושלים תישאר ביד ישראלית באחדות, וכי לא יימסרו חלקים ממנה לריבונות פלשתינית.

ח"כ מירום מציע כי השכונות היהודיות הגובלות בירושלים יסופחו לעיר, שתתפתח עם קביעת הגבולות עם הפלשתינאים ל"ירושלים־רבתי". על פי ההצעה, הממשלה תציע מסלול פינוי ופיצויים לתושבים היהודים בגדה המערבית שיבקשו להתפנות מרצון, עוד לפני הסדר הקבע. הבקעה וצפון ים המלח (ממחולה ועד עין גדי, למעט האזורים שנמסרו לשליטה פלשתינית ביריחו ובעוג'ה) יוגדרו כ"אזורי ביטחון", יישארו כגוש יישובים אחד ולא ייכללו בתחומי מפת העברת הסמכויות לפלשתינאים לפני הגדרת הגבולות בשלב הסכמי הקבע. זאת כדי להתיר אפשרות ריאלית לשליטה ישראלית לאורך הירדן בהסדר הקבע.

בנוגע להסכם השלום עם סוריה מציע ח"כ מירום כי מפלגת העבודה תתמוך את שליחיה בממשלה לגבש הסכם שלום עם הסורים על יסוד "נכונות לנסיגה ככל שתידרש בגולן, ובלבד שיובטחו הסדרי הביטחון, לרבות מרכיבי פירוז, פיקוח, התראה והתפרקות מנשק, ושמירת מקורות המים הקיימים לישראל". מירום מציע כי יובטחו הסדרי פינוי ופיצוי לכל מי שייאלץ להתפנות מרמת הגולן. כן מציע מירום כי ישראל תסכים להמשך נוכחות סורית בלבנון כחלק מהסכם שלום עמה, בתמורה לערבויות סוריות לשמירה על שלום הגליל.

מירום מציע כי הסכם השלום שיגובש בין ישראל לסוריה יאושר ברוב רגיל במשאל עם, ותקבע שתיאסר חקיקה פרטית בעניין זה.

ביטול משרת המזכ"ל

בתחום המפלגתי מציע ח"כ מירום הצעות מרחיקות לכת, שיתכן שיעורו סערה במפלגה. מירום מציע לבטל את תפקיד מזכ"ל המפלגה ולמנות צוות הנהגה שינהל את ענייני המפלגה. זאת לנוכח הביקורת שמתחו בכירים במפלגה, ובהם מירום עצמו, על תפקודו של מזכ"ל העבודה, נסים זוילי, בגלל כישלונות המפלגה במערכת הבחירות המקומיות, ובעיקר בבחירות להסתדרות.

מירום מציע כי צוות ההנהגה של המפלגה ימנה שבעה אנשים – יו"ר המפלגה (שימשיך להיות ראש הממשלה ומועמד המפלגה לראשות הממשלה), ממלא מקום יו"ר המפלגה (שיהיה מספר שתיים ברשימה לכנסת), יו"ר המרכז, יו"ר הלשכה, יו"ר המזכירות המדינית, יו"ר המזכירות הכלכלית־חברתית ויו"ר המזכירות הארגונית.

מירום מציע כי יוקמו שלוש מזכירויות ארציות, שבראש כל אחת מהן יעמוד יו"ר שייבחר על ידי המרכז: מזכירות מדינית, מזכירות כלכלית־חברתית ומזכירות ארגונית. כל מזכירות תמנה 31 חברים, אותם יבחר המרכז. לשכת המפלגה תורכב מחברי שלוש המזכירויות, תמנה 95 חברים ובראשה יעמוד יו"ר שייבחר על ידי המרכז. הלשכה תכונס על פי החלטות צוות ההנהגה.

על פי הצעת מירום, בית המפלגה והמערכת הארגונית הארצית ינוהלו על ידי מנכ"ל מקצועי ממונה שאינו מבין הנבחרים; ישרבו מחוזותיה המסורתיים של המפלגה, ויהיו בה שלושה אזורים סקטוריאליים וחמישה אזורים טריטוריאליים; ייערך משאל חברים בקרב כל החברים הרשומים כיום במפלגה המשלמים מס חבר, כשאלה אם לבחור את רשימת המועמדים לכנסת בפריימריס פתוחים או סגורים. על פי החלטת הרוב תיקבע שיטת הפריימריס ותובא לאישור ועידת המפלגה הבאה.

מירום מציע כי המפלגה תחליט על ביטול כל הוראות הרחקת חברים ממנה מאז ועידת שנת 91'. סעיף זה נועד לסלול את הדרך לחזרתם של חיים רמון וחבריו למפלגה.

ח"כ מירום מציע לצמצם את מספר סניפי המפלגה, ולקבוע כי הפעלתם תיעשה על בסיס התנדבותי בעיקר. כן מוצע לוח זמנים עד לבחירות הבאות – תחילת מפקד חברים חדש למפלגה ייקבע לינואר 95' ויסתיים באוקטובר 95'; צירי ועידה חדשה ייבחרו עד דצמבר 95'; ועידה חדשה תתכנס בפברואר 96'; פריימריס פתוחים למועמד לראשות הממשלה ויו"ר המפלגה יתקיימו במארס 96'; פריימריס לבחירת רשימת המפלגה לכנסת יתקיימו במאי 95'; ביוני 95' יוקם מטה הבחירות לכנסת. כל זאת בכוונה שהבחירות לראשות הממשלה ולכנסת יתקיימו במועד – נובמבר 96'.

כישלון בניהול ההסתדרות

פרק נוסף ב"מסמך מירום" נוגע להסתדרות. רוב השינויים שמציע מירום תואמים את הרפורמות עליהן הודיע מזכ"ל ההסתדרות חיים רמון. לדעת מירום, על העבודה להכיר בכישלונה בעשור האחרון בניהול ההסתדרות הכללית, חברת העובדים, קופת חולים ו"בהתרחקות ההסתדרות מן הציבור והציבור מן ההסתדרות".

לדעת מירום, הכישלון בניהול ההסתדרות מחייב את המפלגה לערוך חשבון נפש באשר למטרות קיומה של ההסתדרות בעידן הנוכחי ולרלוונטיות שלה לציבור העובדים, ובנוגע לקשר של המפלגה עם מוסדות ההסתדרות. על פי הצעת מירום, ההסתדרות תמשיך לייצג את העובדים השכירים במשק מול המעסיקים באמצעות האיגודים המקצועיים וועדי העובדים; הייצוג וההרכב של האיגודים והוועדים ייקבע דרך בחירות דמוקרטיות; על ההסתדרות להשתחרר מכל מערכת עסקית שבבעלותה, "אם אין היא משרתת באופן ישיר את העובד השכיר"; המס ההסתדרותי ייגבה מכוח הסכמים הקיבוציים ומתוך רצון אמת של השכיר לזכות בהגנתה, ולא באמצעות חוק מס ארגון או חקיקה דומה שאינה רצונית; מוסדות ההסתדרות יבוקרו על ידי מבקר המדינה, ותחול עליהם חובת גילוי כל מסמך ופעולות תקציביות ופיננסיות; לא יועבר יותר מס פוליטי מההסתדרות למפלגות.

במישור הכלכלי־חברתי קובע מירום כי הממשלה אמנם שינתה את סדרי העדיפות הלאומית, אך לא עשתה די בכמה תחומים – טיפול בהפרטה ושוק חופשי, טיפול במשבר הקיבוצים וקבלת החלטה ממשלתית על הסדר משרים לקיבוצים, חקיקת חוק פנסיה ממלכתית וחוק בריאות ממלכתי.

בדברי המבוא למסמך ההצעות כותב מירום כי השינויים המפליגים שהתחוללו, הן בתחום המדיני הן בתחום ההסתדרות, הפכו חלקים נרחבים במצע המפלגה, שאושר בוועידת המפלגה ב־91', למיושנים ובלתי רלוונטיים. לדבריו, האירועים שהתחוללו והתהליכים שבפתח מחייבים את מפלגת העבודה לערוך את התאמותיה ו"לחדול מדבקות בסיסמאות מן העבר ומפעולה המתבססת על פרקי מצע שאבד עליהם הכלח".

יצוין כי ח"כ אברהם בורג, המשתייך כמירום לאגף היוני בעבודה, גיבש באחרונה כמה הצעות לעדכון מצע מפלגת העבודה, שדומות להצעות מירום. מנגד "הורם המרכזי" במפלגה – הגוש "הנצי" בראשות השר שמעון שטרית – מכין אף הוא מסמך ובו הצעות לשינויים במצע המפלגה, אך בכיוון ההפוך מזה שהציעו מירום ובורג.

"יריות מהמותן"

מזכ"ל מפלגת העבודה ח"כ זוילי, הנמצא בארה"ב במסע גיוס כספים למפלגת העבודה, אמר כי הצעות מירום יידונו בבוא העת במוסדות המוסמכים במפלגת העבודה יחד עם הצעות רבות נוספות שהוגשו או נמצאות כעת בהכנה בידי גורמים שונים בעבודה. זוילי הציע לא לדון ב"יריות מן המותן".

השר מיכה חריש, לשעבר מזכ"ל מפלגת העבודה, אמר כי אימוץ מסמך מירום הוא מתכון ודאי לפילוג המפלגה.

ח"כ יורם לס, הנמנה עם האגף "הנצי" בעבודה, תובע להדיח את מירום מתפקידו כיו"ר הוועדה לענייני מפלגה בטענה כי הוא בעל אינטרס אישי מובהק ו"משתף פעולה גלוי של מפלגת המרצ והשמאל הקיצוני". לדברי לס, המשך פעילותו של מירום כיו"ר הוועדה לענייני מפלגה "יזרז את תהליך הפירוק המאיים כבר היום על מפלגת העבודה".

"העבודה ומרצ – התאחדו"

בתגובה להצעות חגי מירום לשינוי מצע מפלגת העבודה קרא הליכוד לעבודה ולמרצ להתאחד. בהודעה שפרסם הליכוד נאמר כי "לאחר שמפלגת העבודה נטשה, הלכה למעשה, את מרכז המפה הפוליטית, אין כל סיבה שהשמאל הקיצוני בישראל יתמודד בבחירות הבאות בשני ראשים. התמודדות כזאת מטרתה אחת – להונות את דעת הקהל ולהראות שיש כביכול הבדל בין מפלגות העבודה ומרצ".

"אנו מבקשים סליחה מהעם היהודי. אין בכוחנו לעזור לששה מליון היהודים שנספו בשואה, אך יש ביכולתנו לסייע ליהודים בכל העולם ובמיוחד למדינת ישראל. טקס זה הוא הזדמנות להתנצל בפני העם היהודי". כך אמר שלשום כריסטיאן כספן, ראש המשלחת הגרמנית, בטקס האזכרה לחללי השואה שנערך ב"יד ושם" בירושלים. את הטקס ערכה השגרירות הבינלאומית הנוצרית, ארגון וולונטרי שמרכזו בירושלים. בטקס, הנערך בכל שנה בחג הסוכות במקומות שונים בארץ, השתתפו השנה כ־4,000 איש שבאו מ־80 מדינות בעולם. היתה זו הפעם הראשונה מזה 14 שנה, שהטקס נערך ב"יד ושם" בירושלים (ע)

המרכז הישראלי לניהול
בית הספר למנהלים

התאחדות התעשיינים בישראל

המכללה למנהלי מפעלים קטנים ובינוניים

מודיעה על פתיחת המחזור החמישי של קורס הניהול

המועצה למפעלים קטנים ובינוניים מודיעה על פתיחת קורס לניהול, במכללה למנהלי מפעלים קטנים ובינוניים. מחזור ד' הסתיים לא מכבר, בהצלחה מרובה. תוכנית הלימודים נפרשת על פני 132 שעות לימוד, וכוללת 5 פרקים: שיווק ומכירות, ניהול פיננסי ושיקולי מס, מיומנויות ניהול, הכרת הסביבה התומכת בתעשיה וכלי הסיוע לתעשיה, לימודי השלמה. הנושאים נלמדים תוך שימת דגש על ההיבט המעשי של המפעל הקטן החותר להצלחה ושיפור מתמיד.

הלימודים יתקיימו בימי שישי בשלושה מוקדים:
(מותנה במספר המשתתפים)
תל-אביב- תחילה ב- 7.10.94
חיפה- תחילה ב- 14.10.94
ירושלים- תחילה ב- 21.10.94
סיום הלימודים בחודש אפריל 1995.

שכר הלימוד מסובסד באופן משמעותי:
- 2,400 ש"ח לחברי התאחדות התעשיינים.
- 3,100 ש"ח לאחרים.
המחירים כוללים מע"מ.

ההרשמה למחזור זה תיסגר 5 ימים לפני פתיחת הקורס (במקביל, תמשך ההרשמה למחזורים הבאים.)

לפרטים והרשמה נא לפנות לטלפונים: 03-5198807
03-5198763
או למלא הספח המצורף ולשולחו להתאחדות התעשיינים.

לכבוד
המועצה למפעלים קטנים ובינוניים, התאחדות התעשיינים פקס. 03-5103060

☑ הנני מעוניין לקבל פרטים וטפסי הרשמה למחזור ה' של המכללה למנהלי מפעלים קטנים ובינוניים.

שם המשתתף ________ שם המפעל/ החברה ________

תפקיד ________ טל. ________ פקס. ________

שם מלא ________ חתימה וחותמת מקום העבודה ________

גב חזק לעסק בנק הפועלים

ליבאי פועל להשלים תיקון בחוק יסוד הממשלה שיאפשר צירוף יעוד לממשלה

מאת ירח טל
סופר "הארץ" לענייני מפלגות

שר המשפטים דוד ליבאי פועל להשלים בהקדם תיקון בחוק יסוד הממשלה, שיאפשר צירוף יעוד לממשלה ומינוי ח"כ גונן שגב לשר וח"כ אלכס גולדפרב לסגן שר. בכוונת ליבאי להביא בשבוע השני של כינוס מושב החורף של הכנסת, שייפתח בשבוע הבא, את התיקון האמור בחוק לקריאה שנייה ושלישית, כך שניתן יהיה לצרף את יעוד בתוך כשבועיים וחצי לממשלה.

על פי הנחיית ראש הממשלה יצחק רבין יזמה שר המשפטים להשלים את תיקון החוק במהרה, כדי להחיש את צירוף יעוד לממשלה בגלל כישלון המאמצים לצרף את ש"ס לקואליציה.

השר ליבאי מתח ביקורת חריפה על ההסכם הקואליציוני שחתם ראש הממשלה עם יו"ר ש"ס, בגלל ההתחייבות לחקיקה דתית הכלולה בו. לטענת ליבאי, חקיקה זו תפגע בזכויות האזרח בישראל ותעוות את ערכי הדמוקרטיה במדינה.

התיקון בחוק יסוד הממשלה נדרש לאחר שבג"ץ מנע בהחלטתו את צירוף יעוד לממשלה ברגע האחרון, שכן חוק יסוד הממשלה אינו מבדיל בין סיעה מתפלגת לסיעה פורשת, ומונע מחבריהן להצטרף לממשלה ולהתמנות לשרים וסגני שרים במהלך הקדנציה שבה פרשו מסיעת האם שלהם. בחוק יסוד הכנסת קיימת הבחנה בין סיעה פורשת למתפלגת, דבר שאיפשר לוועדת הכנסת להכיר בסיעת יעוד, שפרשה מצומת, כסיעה עצמאית לכל דבר.

עם צירוף יעוד לממשלה תתבסס הממשלה על 63 חברי כנסת (ח"כ אסתר סלמוביץ מיעוד הודיעה כי לא תצטרף עם שני עמיתיה לקואליציה, ולכן היא לא נלקחת בחשבון במניין הקואליציה), כולל חמשת הח"כים של חד"ש ומד"ע, המהווים היום רוב חוסם. בעבודה מקווים כי באמצעות צירוף יעוד לממשלה ניתן יהיה להדוף את הצעת החוק לשריון חוק הגולן, גם אם שניים־שלושה ח"כים מהעבודה יצביעו בעדה.

יצוין כי ח"כ גולדפרב מיעוד, שביקר בשבוע שעבר ברמת הגולן עם מזכירות תנועתו, חתם בלחץ שוכני הרמה על התחייבות לתמוך בהצעת חוק לשריון חוק הגולן. עם זאת, בעבודה מעריכים כי עם הצטרפות יעוד לממשלה ומינויו לסגן שר יבטל גולדפרב את ההחלטה על משמעת סיעתית בהצבעות על החוק, כדי לא להסתכן בהצבעה נגד הממשלה שעלולה לגרום לפיטוריו מתפקיד סגן שר. יצוין כי תיקו בהצבעה משמעותו דחיית הצעת החוק.

הרחבת בסיס הקואליציה

בעבודה מקווים כי ב־45 הימים שיחלפו מיום הנחת הצעות החוק עד ליום שבו ניתן יהיה להעלותן לקריאה טרומית בכנסת ייבחנו יחסי הכוחות, ואם יתברר שיש אפשרות שיותר משלושה מחברי העבודה יצביעו בעד הצעת החוק, יחודשו הניסיונות להרחיב את בסיס הקואליציה, על ידי צירוף ש"ס ו/או השגת הסכם הימנעות או תמיכה מבחוץ עם חברי סיעת אגודת ישראל.

ביום ראשון הדליפו מקורות בעבודה ובמרצ ידיעה על פיה העבודה החלה במגעים עם אגודת ישראל ודגל התורה לצירופן לקואליציה במקום ש"ס, ולהפקדת תיק הדתות בידן. ח"כ אברהם רביץ מדגל התורה הכחיש את הידיעה. גם מקורות באגודת ישראל הכחישו אותה.

מקורות במערכת הפוליטית העריכו כי המניע להדלפה היא ההערכה בעבודה ובמרצ כי ידיעה מסוג זה, גם אם אינה נכונה, יכולה לגרום לש"ס להגמיש את עמדותיה ולהחזירה לחזור לממשלה, כדי לא להפסיד את השליטה על משרדי הדתות והפנים.

בכיר בעבודה אמר בתחילת השבוע כי למרות התנגדותה העיקשת של מרצ להסכם הקואליציוני שנחתם בין העבודה לש"ס, ראש הממשלה רבין לא ויתר עדיין על צירוף ש"ס לקואליציה.

דובר מד"ע לשעבר: "מגעים עם עיראק אולי היו. משלחת לבגדד – ברווז"

א־סאנע שב מירדן וסירב לגלות עם איזו אישיות עיראקית נפגש בעמאן

מאת יוסף אלגזי

אישים ערבים בישראל מתייחסים בחוסר אמון לידיעות שמקורן בחברי הכנסת עבד אל־והאב דראושה וטאלב א־סאנע מהמפלגה הדמוקרטית הערבית, בדבר מגעים שהם מקיימים עם אישים עיראקים "המקורבים לנשיא עיראק", ל"שיגור משלחת ישראלית לעיראק" שתכלול ערבים ויהודים.

חנא איברהים, שהיה עד לפני כחודשיים דובר מד"ע והתפטר, אמר כי "כמי שהכיר מקרוב כיצד התנהלו העניינים במפלגה, לא מן הנמנע שדראושה וא־סאנע קיימו פגישות עם עיראקים, אך עניין המשלחת, לדעתי, אינו אלא בדותה, שכל כוונתו ליצור להם כותרות באמצעי התקשורת". אקדמאים ועיתונאים ערבים, שהעדיפו לא להזדהות, הביעו דעה דומה לזו של איברהים.

לאחר ששב מביקור בן 11 יום בירדן, אמר ביום ראשון ח"כ טאלב א־סאנע כי נפגש עם "אישיות עיראקית המקורבת לסדאם חוסיין" ודן עימה על האפשרות שמשלחת ישראלית תבקר בקרוב בעיראק.

ח"כ א־סאנע סירב לגלות את שם האישיות העיראקית עמה נפגש בירדן, אך אמר שאין זה השגריר העיראקי בעמאן. א־סאנע אמר כי הוא מצפה לקבל מבן שיחו העיראקי בירדן "תשובה עיראקית מוסמכת בעניין גודל המשלחת בתוך שבוע עד עשרה ימים".

יצוין כי שגרירות עיראק בעמאן פירסמה לאחרונה הודעות המכחישות קיום מגעים כלשהם בין עיראקים וישראלים.

א־סאנע אמר כי היה אורחם של חברים במועצה הפלשתינית בירדן, נפגש עם שרים ירדנים, עם אישים פלשתינאים ועם קרובי משפחתו המתגוררים שם.

היומון היוצא לאור בדובאי, "אל איתיחאד", פירסם ידיעה של כתבת העיתון, ששהתה בעמאן, על פיה גם היא נפגשה שם עם "המקור העיראקי". לדברי הכתבת, "המקור" אמר כי לפני שבועיים התקיימה פגישה בין דיפלומטים חשובים, "לא שרים", מישראל ומעיראק, בתיווך "צד אירופי רשמי".

לדברי הכתבת, טען "המקור העיראקי" כי שני הצדדים, הישראלי והעיראקי, דנו על עקרונות לשיתוף פעולה בין שתי המדינות. לדבריה, "המקור" טען כי אישיות עיראקית רשמית השתתפה בשיחות הרשמיות בין ישראל לירדן, "אך לא הוזהתה".

هكذا من الأصل

هكذا من الأصل

הממשלה תכסה כ-2.5 מיליארד שקל מגירעונה של קופת חולים הכללית

בתמורה יועברו נכסי המקרקעין של בתי החולים לבעלותה. היום יגובש מסמך העקרונות של תוכנית ההבראה

מאת עדנה אריהר
סופרת "הארץ" לענייני בריאות

נוכח ההתקדמות בדיונים שהתקיימו בלשכת שר האוצר בערב החג, יגבש היום צוות מקצועי משותף לאוצר, להסתדרות ולקופת חולים הכללית, מסמך עקרונות לתוכנית הבראה לקופה. הצוות יסתמך על ההבנות שהושגו בפגישה שהתקיימה בערב החג בהשתתפות שר האוצר אברהם שוחט, שר הבריאות אפריים סנה, יו"ר ההסתדרות חיים רמון, יו"ר הקופה פרופ' דן מיכאלי ומנכ"ל הקופה אביגדור קפלן.

מסמך העקרונות יוכן עד היום ב-19.00 בערב, מועד הפגישה הבאה בין השרים וראשי ההסתדרות והקופה.

בפגישה הושגו הבנות לגבי היקף הסיוע הממשלתי לחיסול החוב הצבור של הקופה שנע בין 4.5 ל-5 מיליארד שקל במחירי '94. הממשלה תכסה כמחצית מהחוב, כלומר כ-2.5 מיליארד שקל. הכוונה היא שהממשלה תכסה את החוב לבנקים וחלק מהחוב לספקים, לא כולל אשראי שוטף. בתמורה לסיוע הממשלתי לחיסול החוב הצבור, תעביר הקופה לממשלה את נכסי המקרקעין של 12 בתי החולים של הקופה. נכסים אלה יוחכרו לקופה לצורך המשך תפעול בתי החולים.

רמון. תלוי בעובדים

שוחט. הממשלה תשתתף

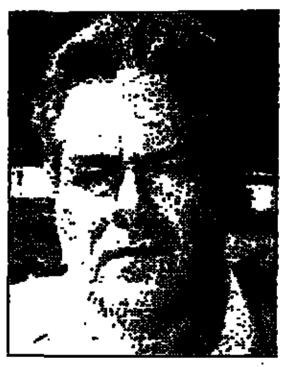
סנה. נגד תקרה

במקביל תשתתף הממשלה במימון תשתיות בתי החולים של הקופה. הצוות המקצועי אמור לגבש היום הצעה לגבי היקף ההשתתפות. הממשלה גם משתתפת במימון הת[illegible] של בתי החולים הממש[illegible].

ההסתדרות [illegible] לסייע ועל הקופה [illegible] להתייעל כדי לכסות את יתרת החוב. על ההסתדרות והקופה [illegible] לכסות חוב של 800 מיליון שקלים עבור זכויות עובדים לחופשה, ימי מחלה ופיצויים. כן נדרשת הקופה לחסוך בהוצאות 300 מיליון שקלים עד 1996.

עדיין יש חילוקי דעות בין האוצר להסתדרות ולקופת חולים על גובה הגירעון לשנת 1994. הפער בין הצדדים עומד על כ-250 מיליון שקלים. הצוות המקצועי אמור היום גם לגשר על פער זה ולחלק את מימון הגירעון בין השותפים השונים לתוכנית ההבראה.

בפגישה נקבעו עקרונות כלליים אשר יבטיחו את דרך התחשבנות האשפוז של הקופה עם בתי החולים ממשלתיים. מנגנון זה צריך לאפשר קביעת תקרה ידועה של תשלומי הקופה למערכת האשפוז הממשלתית ובנוסף ייעל את מערכת האשפוז של הקופה. הצוות משותף יקבע עד לפגישת השרים דרכי יישום למנגנון זה.

על פי המוצע, ייקבע מנגנון שיעודכן אחת לחצי שנה את מפתח-החלוקה של מס מקביל ומס הבריאות בין הקופות. כיום, על פי תקנות של שר הבריאות שידפעלו עם כניסת חוק הביטוח הממלכתי לתוקף בינואר '95, נקבע מפתח לפי 9 קבוצות גיל. בהתאם למפתח זה, ככל שעולה גיל המבוטחים, גדל נתח הקופה במס. לפי ההצעה שהועלתה בישיבה, אחת לששה חודשים תיבדק מצבת מבוטחי הקופות וגילאי המבוטחים ובהתאם לכך יתחלקו הכספים בין הקופות.

הסדר זה אמור לתת מענה לדרישת הקופה לקבוע תקרה לתשלום לבתי חולים הממשלתיים במשך שנה, דרישה שהשר סנה מתנגד לה. חששו הוא שהכנסות בתי החולים הממשלתיים ייפגעו אם תיקבע תקרה וכן שהקופה תשלח חלק גדול ממבוטחיה לאשפוז בבתי החולים הממשלתיים דווקא אם יוסכם כי תיקבע תקרת תשלום.

יו"ר ההסתדרות חיים רמון אמר בתום הישיבה בערב חג כי אם יוסכם על תוכנית הבראה היום, הרי יישומה מותנה בהסכמת עובדי הקופה. גם לממשלה אין כוונה לחזור על טעותה מהסכם ההבראה הקודם ממארס 1993. בהסכם זה דרשה הממשלה לקצץ בשכר העובדים תמורת סיוע. מאוחר יותר התברר כי העובדים דחו את ההצעה והממשלה נאלצה להגדיל את הסיוע.

כעת נדרשים עובדי הקופה לקצץ כ-2.5%–3% משכרם עד 1996 ולהסכים לפיטורי 1200 עובדים, מהם 140 רופאים.

הסוכנות תתבע לצמצם פעילות הארגון היהודי היאס בחבר המדינות

הארגון מטפל מדי שנה בהגירתם של כ-40 אלף יהודים לארה"ב

מאת ראלי סער
סופרת "הארץ" לעלייה וקליטה

יו"ר הנהלת הסוכנות בפועל, יהואל לקט, יפנה בשבוע הבא, בעת ביקורו בארה"ב, אל ראשי הארגונים היהודיים בתביעה לצמצם את פעילות הארגון היהודי "היאס" בחבר המדינות. ארגון זה מטפל מדי שנה בהגירתם של כ-40 אלף יהודים מחבר המדינות לארה"ב, בהתאם למכסה שקבע הממשל האמריקאי.

לישראל עלו השנה 64 אלף עולים מחבר המדינות. לדברי לקט, "הסוכנות היהודית מתנגדת לפעולות של הארגונים היהודיים בחבר המדינות, שמטרתן עידוד הגירה ולא עלייה לישראל".

לפני כחודש־חודשיים עמד ארגון "היאס" לפתוח משרדים בחבר המדינות, שיקלו עליו את הטיפול בבקשות ההגירה של היהודים לארה"ב, אבל עקב לחץ של ראשי הארגונים היהודיים נמנעה פתיחת המשרדים. בסיכום שהושג בין לקט לראשי הארגונים היהודיים בארה"ב הוחלט, כי במקום לפתוח משרדי קבע בחבר המדינות, יפעלו שליחים מטעם "היאס" בחבר המדינות במשך תקופות קצרות, ויטפלו בפתרון בעיות בירוקרטיות של יהודים, אשר כבר הגישו בקשות הגירה לקונסוליות של ארה"ב אך יציאתם נמנעת בגלל קשיים שמערימים השלטונות.

ארגון "היאס" סיכם את פעולותיו בחבר המדינות בחודשים יוני־יולי בדו"ח שהגיש בסוף החודש שעבר. הארגון הרחיב באחרונה את פעילותו, והוא מטפל בהגירת יהודים לארה"ב גם מהרפובליקות המוסלמיות, גרוזיה וקווקז, ולא רק מרוסיה ומאוקראינה.

בין פעולותיו של הארגון, מתן סיוע כספי למשפחות. לשם הגשת בקשות הגירה לארה"ב, על המשפחות להגיע לקונסוליות האמריקאיות, הנמצאות רק בערים הגדולות. לפי נתוני "היאס", הוצאת נסיעה למשפחה ממוצעת לערים אלה הן 100–200 דולר, בעוד שהמשכורות בחבר המדינות נעות בין שבעה דולרים בחודש ברפובליקות המוסלמיות, ו-93 דולר בחודש ברוסיה.

"אנטישמיות גלויה"

הדו"ח מתבסס על ראיונות של כ-1,150 יהודים, אשר הגיעו לנמל התעופה "קנדי" בניו־יורק בחודשים יוני־יולי. יהודי חבר המדינות שהיגרו לארה"ב מכונים בדו"ח "פליטים", כיוון ששהותם בארה"ב מוסדרת במסגרת מכסת ההגירה האמריקאית לפליטים. הממשל האמריקאי מסייע בסכומי כסף ניכרים לקליטת הפליטים היהודים מחבר המדינות בשנתם הראשונה בארה"ב. הממשל הפדרלי והארגונים היהודיים משקיעים בקליטת כל יהודי המהגר מחבר המדינות לארה"ב כ-8,000 דולר בשנה הראשונה. הארגונים היהודיים נושאים, מלבד זאת, גם בהוצאות חינוך ורווחה.

לפי דו"ח "היאס", תופעות האנטישמיות ברוסיה הפכו לגלויות. היהודים שהגיעו משם מדווחים, כי "הערות אנטישמיות מופנות בקביעות כלפי יהודים בבתי הספר, במקומות העבודה ובמקומות ציבוריים".

הדו"ח מציין כי "אנטישמיות רחוב" הפכה לתופעה נפוצה. האזרחים הרוסים, ולא רק הארגונים הימניים הקיצוניים תולים את האשם במצב הכלכלי הקשה ברוסיה ביהודים. סיסמאות כמו "כל הצרות מתחילות ביהודים" רווחות. מפגינים מול שגרירות ארה"ב במוסקווה נשאו שלטים שעליהם נכתב "יהודים החוצה". במרכז העיר אורנבורג ברוסיה נתלה שלט שבו נכתב: "למה לנו אויבים בעיירתנו הרגו את היהודים והצילו את רוסיה".

עוד דווח, כי פרסומים אנטישמיים מגיעים אף לרדיו, לעיתונות ולטלוויזיה הרוסית, וכי העיתון הפלשתיני "אל־קודס", הרואה אור בירושלים, נפוץ ברוסיה ו"גילויי האנטישמיות בו ארסיים". אנשי "היאס" מציינים כי "אל־קודס" נהנה מתמיכתו של יו"ר הפרלמנט הרוסי לשעבר, רוסלאן חזבולאטוב, ידידו של בוריס ילצין.

יהודים מקווקז דיווחו על עלייה בפעילותן של קבוצות קווקים נגד יהודים. קיצונים טאטרים בעיר קזאן בטאטריה תלו שלטים: "טאטריה לטאטרים — יהודים החוצה".

ליבנת: אעתור לביה"ד של הליכוד נגד דחיית כינוס המרכז

מאת ירח טל
סופר "הארץ" לענייני מפלגות

חברת הכנסת לימור ליבנת מאיימת לעתור לבית הדין של הליכוד בבקשה שיורה לכנס במועד שנקבע את מרכז הליכוד.

יו"ר המרכז, מקסים לוי, הודיע כי במועד המתוכנן לכינוס המרכז, 16 באוקטובר, ישהה במרוקו, ולפיכך יהיה צורך לדחות את הכינוס.

בישיבתו אמור מרכז הליכוד לאשר את קיומן של הבחירות לוועידת צעירי המפלגה, ולערוך דיון בהתפתחויות המדיניות האחרונות.

חברי כנסת בכירים בליכוד הביעו גם הם תרעומת על דחיית כינוס המרכז. לדבריהם, יש מקום לקיים לאלתר דיון מדיני, לנוכח התפתחויות המדיניות.

יו"ר הליכוד, בנימין נתניהו, אינו מתכוון לכנס את המרכז בניגוד לדעתו של מקסים לוי, והשניים יסכימו על מועד חדש לישיבת המרכז – כנראה בסוף אוקטובר.

ח"כ בכיר בליכוד, אמר אמש כי לנוכח התסיסה האידיאולוגית הקיימת במפלגת העבודה, בולט קיפאונו האידיאולוגי של הליכוד. הוא הוכיח, כי מרכז הליכוד הנחה לפני כשנה את לשכת המפלגה להכין תוכנית מדינית חדשה, אך עד עתה היא לא גובשה.

ח"כ לוי: אל לליכוד להידרדר ולתקוף את כוחות הביטחון

לוי מבקר את ח"כ מגן, כי הגן על עצורי הימין

דוד לוי. הורסים במו ידינו

דוד מגן. טען נגד השב"כ

(עתים) ח"כ דוד לוי (ליכוד) האשים שלשום את ח"כ דוד מגן (ליכוד), על כי הגן על עצורי הימין וטען כנגד דרכי החקירה של אנשי השב"כ.

בראיון לקול ישראל אמר לוי, כי "אל לו לליכוד להידרדר ולתקוף את כוחות הביטחון, ולהציג את השב"כ כמין חונטה או איזשהו גוף ממדינות אפלות. אלה אנשים שנותנים את חייהם למען ביטחון ישראל".

לדברי לוי, הליכוד תמיד הגן על אנשי השב"כ, ו"אל לו להידרדר. אל לו להוציא דיבה רעה על כוחות הביטחון, כי אנו במו ידינו הורסים את הבסיס שעליו כולנו צריכים לשמור כבבת עינינו, תוך שמירת החוק".

לוי הוסיף, כי אם מתרחש דבר מה הנראה לא כשורה, יש דרכים בפני חברי כנסת לא רק להתריע, אלא גם לבדוק ולהביא לתיקון מצב. "יש גם את חובת הממשלה כלפי הפרלמנט בוועדות הכנסת", אמר.

באשר לפעילותו הנוספת של ח"כ מגן כעורך דין, אמר ח"כ לוי כי הוא בעד איסור על ח"כ לעסוק במקצוע נוסף.

"מלכודת עצמית"

בהתייחסו למשאל עם על עתיד רמת הגולן, בתוך פרק זמן קצר של חודשיים, אמר לוי, כי "ללא ספק, במצב שנוצר, זהו הדבר הנחוץ והנכון".

לוי אמר, כי "אל לממשלה להכניס את המדינה למלכודת עצמית, כשתלך למצב שבו היא תחתום על כניעה, ולאחר מכן תבוא לעם ותאמר – או שלום או מלחמה".

ח"כ לוי גם גילה, כי הוא מקיים מגעים, בין היתר, עם פעילים ב"דרך השלישית".

לדבריו, "אני מקיים מגעים עם גופים שונים, מבחינה לאומית, ערים לסכנות – אנשים מתונים, אך הם רואים בדאגה רבה את דרכה של ממשלה זו".

אל חברי הלשכה
ישיבת לשכת המשמרת הצעירה
בתנועת העבודה הציונית
בתאריך 29/09/94 בשעה 18:00.
לא התקיימה ונדחתה למועד אחר.
מוטי אמסלם-מזכ"ל

הזמנה לקבלת פרטים וכן הזמנה להציע הצעות לרכישת נכסים באשקלון

בתוקף תפקידנו כנאמנים [illegible] (1992) בע"מ (בפירוק ובכינוס נכסים) (להלן: "[illegible]") ובהתאם להחלטות כבוד השופט לוין אשר ניתנו בתיקים אזרחיים 573/93, 372/93, 561/93 מתפרסמת בזאת הזמנה לקבלת פרטים על הזמנה להציע הצעות לרכישת זכויות בנכסים המפורטים להלן:

1. 1.1 זכויות לקבלת זכות חכירה במקרקעין הידועים כחלקה 25 (חלק) ר"47 (חלק) בגוש 1279, חלקה 39 (חלק) בגוש 1481, חלקה 28 (חלק) בגוש 1732 וחלקה 5 (חלק) בגוש 1733, בשטח כולל של כ-25 דונם באזור התעשייה הדרומי באשקלון (להלן "המקרקעין").
   1.2 מטען בריסה למכוניות דגם BRV 530 תוצרת COSMO, שנת ייצור 1992 על מרכיביו השונים (להלן - "השרדר").
   1.3 מגוף הידראולי דגם S.50.20.B תוצרת SERAM שנת ייצור 1992 על מרכיביו השונים (להלן "המגוף").
   1.4 מתקן מיון לכבישת פסולת מתכת דגם 1000 MO תוצרת COSMO, שנת ייצור 1992 על מרכיביו השונים (להלן - "המכבש").
2. פרטים נוספים הנוגעים לנכסים המפורטים לעיל לרבות פירוט מרכיבי השרדר, המגוף והמכבש ניתן לקבל עד ליום 31.10.94 במשרדי עו"ד עמית, פולק, מטלון ושות' אצל עו"ד אהרון פולק תמורת 234 ש"ח שישולמו לקופת הכינוס. [illegible]
3. ניתן להגיש הצעות לרכישת כל הנכסים או חלקם.
4. מכירת הנכסים מותנית באישור בית המשפט המחוזי בת"א.

אהרון פולק, עו"ד — אמנון [illegible], עו"ד
[illegible]
שד' יהודית [illegible], ת"א
טל': 03-[illegible]

לוח העיר

דירתם של בני הזוג גרינברגר שעלתה באש ברחוב דניאל בבת־ים. דוד גרינברגר לא הצליח להיחלץ מחדר השינה הבוער ונספה
צילום: רב פייגר

נכה בן 87 נספה בשריפה שפרצה בשל קצר חשמלי בדירתו; הוקמה ועדת חקירה

ועדת החקירה לדליקה בבניין בל"ל: ייתכן שההנהלה כיבתה חיישנים שהפריעו לעבודות ריתוך

מאת יוסי המנוי ועתים

נציב כבאות ארצי, רב טפסר שלמה כהן, מינה ועדת חקירה לבדיקת השריפה שפרצה בלילה שבין ראשון ושני השבוע, ושבה נספה בביתו שברחוב דניאל בבת־ים דוד גרינברגר, בן 87. הלווייתו תיערך היום בבית הקברות בחולון.

לא הצליח להיחלץ

בוועדה חברים מנכ"ל משרד הפנים, עמרם קלעג'י, ראש עיריית בת־ים, יהושע שגיא, מנכ"ל עיריית תל אביב, מאיר דורון, יו"ר איגוד ערים לכבאות חולון בת ים, יוסי כהן, ראש אגף הביטחון ושירותי החירום בעיריית ת"א־יפו, יוסי סמבירה ומפקד מכבי אש גבעתיים, טפסר משנה אפרים מערבי. הוועדה תגיש את מסקנותיה לכהן בתחילת שבוע הבא.

גרינברגר, שהיה מרותק לכיסא גלגלים וישן בחדר נפרד מאשתו, לא הצליח להיחלץ מהאש שפרצה בחדרו. כבאי תחנת חולון בת־ים הגיעו למקום תוך דקות ספורות ופינו את כל דיירי הבניין. לאחר כחצי שעה כיבו את השריפה, ואז גילו הכבאים את גופתו של גרינברגר. צוות ניידת טיפול נמרץ קבע את מותו.

אשתו של גרינברגר, אירמה, וארבעה שכנים נוספים מהקומה העליונה של הבניין פונו במצב קל לבית החולים וולפסון בחולון, לאחר שנפגעו משאיפת עשן. חדר השינה של בני הזוג גרינברגר נשרף כליל. לשאר חדרי הדירה נגרמו נזקי פיח ועשן בלבד. האש לא התפשטה לדירות נוספות.

מבדיקה ראשונית במקום, נראה כי גרינברגר הפעיל מפזר אוויר חשמלי שגרם לקצר, שהוא ככל הנראה מקור הדליקה.

אמנון יוסף מוסיף: בשריפה שפרצה אתמול אחר הצהריים בסוכה במושב ברוש שבנגב המערבי, נפצעו שני אנשים באורח בינוני. השניים ניכוו משפיכת דלק לתוך אש בעת שצלו עליה בשר, ופונו לבית החולים סורוקה בבאר שבע.

הפעילו מבער בבניין

הדליקה שפרצה בבניין בנק לאומי בתל אביב ביום שישי שעבר, השפה ליקויי בטיחות, בעיקר במערך מניעת הדליקות של הבנק. למסקנה זו, שאינה סופית, הגיעו חברי ועדת החקירה המיוחדת שמינה נציב כבאות והצלה ארצי.

בדליקה נספתה עובדת הבנק, אירמה צרפתי, ונפצעו עשרה עובדים. הוועדה החלה בחקירה ביום א' ובדקה תחילה את תנאי הבטיחות שהיו צריכים לפעול במקרה של דליקה במבנה. מסקנת הביניים קובעת כי התגלו ליקויים חמורים בבטיחות.

חברי הוועדה הגיעו למסקנה שהנהלת הבנק לא נקטה אמצעי זהירות מספקים ולא דאגה לכך שאיש מעובדי הבנק לא ישהה במבנה בעת עבודת הקבלנים שהפעילו בבניין מבער. הוועדה חוקרת אפשרות שהנהלת הבנק יזמה את הפסקת פעולתם של החיישנים, כדי שלא יתריעו ויאותתו על מצוקה בעת שקבלני הריתוך יעבדו במקום.

הוועדה מצאה, כי אכן לא היתה התרעה על שריפה ולא הופעלו צופרי החירום בבניין. לרשות קבלני הריתוך לא עמדו אמצעי כיבוי נאותים. חברי הוועדה מצאו, כי הקבלן הפועל לא ניסו לכבות את האש וברחו מהמקום.

ישראלים באתיופיה: בני הפלאשמורה משיאים בנותיהם תמורת כסף ללא־יהודים

מגמתם – לממן את ההמתנה לעלייה. התגלו שני ניסיונות למכירת זכאות לעלייה ללא יהודים

מאת ראלי סער
סופרת "הארץ" לעלייה וקליטה

ישראלים שעלו מאתיופיה שולחים מכתבים לקרוביהם בחבל קווארה שבצפון אתיופיה, בסמוך לגבול סודאן, שבהם הם מפצירים בהם להגיע לגונדר. כך עולה מדיווחים שהגיעו לארץ מאתיופיה. בתמורה להגעתם, מבטיחים הישראלים שעלו מאתיופיה לקרוביהם מבני הפלאשמורה בחבל קווארה, סיוע כספי. לאחר שאותם קרובים נוטשים את כפריהם ומגיעים לגונדר, הם נוכחים לדעת כי לאחר חודש נפסקת התמיכה הכספית בהם.

אנשי קווארה מצטרפים לשאר הכפריים המצטופפים בגונדר, אולם לאחר שהם משתמשים בכספים המועטים שקיבלו מהארץ למחיה, מזון ודיור הם נקלעים למצוקה קשה. כדי לעמוד בעוד כמה חודשי מחיה בגונדר, משיאים אנשי קהילת קווארה את בנותיהם לתושבי גונדר הלא יהודים תמורת כסף. על פי הדיווחים, מדובר בתופעה שהולכת ומתרחבת. ישראלים באתיופיה העריכו כי בגונדר מצויים כיום כ-2,000 מקהילת קווארה. איש מקהילת תושבי קווארה השוהים בגונדר, לא קיבל עדיין אישור עלייה לישראל.

לדברי מקורות העוסקים בעלייה, "פעולת המשפחות האתיופיות מישראל ראויה לכל גינוי. הם מאכלים את קרוביהם ואין להם שום שמץ של אחריות כלפיהם. הם מביאים אותם מקווארה וזורקים אותם עלינו כמו יתומים, שאנחנו נטפל בהם. אולם הבעיה שלנו היא שעליהם לשוב לכפריהם, עד שתיבדק זכאותם לעלייה לישראל".

ב-20 ביולי החליטה ועדת השרים לענייני הפלאשמורה לעולי אתיופיה בארץ כי "הזמנת קרוביהם מכפרי צפון אתיופיה, ללא תיאום עם הרשויות המוסמכות, היא על אחריותם בלבד". לעתים לא מסתפקים עולי אתיופיה מישראל במכתבים, הם מגיעים בעצמם לחבל קווארה ומביאים את קרובי משפחותיהם לא רק לגונדר אלא אף לשגרירות ישראל באדיס־אבבה. מתוך כ-4,000 בני הפלאשמורה הנמצאים כיום באדיס־אבבה, רק ל-600 יש אישורי עלייה לישראל.

בהתאם להבנות שהושגו בין ממשלות אתיופיה וישראל, מדי חודש רשאים לעלות לארץ 80 בני אדם. המצב הכלכלי הקשה באתיופיה גורם להמשך ההגירה של כפריים מהצפון לשגרירות ישראל באדיס־אבבה, ולניסיונות לזייף זכאויות עלייה לישראל. מקורות הקשורים בעלייה אינם יכולים לאמוד את היקף תופעת הזיופים. עשרות ניסיונות לזייף זכאויות עלייה לישראל התגלו עד כה.

לדברי אותם מקורות, "יש זיופים מסוגים שונים. אתיופיה היא מדינה שהתיעוד בה לא מדויק, ולכן קשה לנו להסתמך על תעודות לבדיקת זכאויות עלייה לארץ במסגרת חוק השבות, איחוד משפחות או לפי החוק והכניסה לישראל. אנחנו עורכים תחקיר מקיף לכל משפחה שמגישה בקשת עלייה, כולל תשאול קרובי המשפחה בכפרים והצלבת המידע שהם מוסרים עם מידע שנמצא בידנו". מקורות הקשורים לעלייה דיווחו, בין השאר, על שני ניסיונות של מכירת זכאויות עלייה לישראל ללא יהודים. זכאות כזו עולה כ-150 דולר, לעתים בתוספת תכשיטי זהב.

במקרים אחרים משיאות המשפחות את בתם ללא יהודי כדי להבריחו לישראל. במקרים אחרים מצרפים למשפחות המוזרבות ילד או בן משפחה אחר בדרגת קרבה ראשונה לזכאי העלייה. לא תמיד ניסיונות הזיוף מקורם בבצע כסף, לעתים הם נובעים מלחץ חברתי של לא יהודים כלפי המשפחות בעלות אישורי העלייה, [illegible] בקרבנו, ועתה אתם בעלי חוב כלפינו".

עקב עבודות תשתית בדרך משה סנה

מסלול הנסיעה בדרך משה סנה [דרך הרצליה] מצפון לדרום בקטע שבין צומת קרית שאול [בית העלמין] עד רח' צה"ל יבוטל באופן זמני החל מיום ראשון 2.10.94 למשך כששה שבועות

עיריית תל-אביב-יפו תבצע עבודות תשתית בדרך משה סנה (דרך הרצליה) במסגרתן יבוטל מסלול הנסיעה מצפון לדרום בקטע שבין צומת קרית שאול (בית העלמין) עד רחוב צה"ל.
התנועה במסלול הנסיעה מדרום לצפון תתנהל באיטיות ובנתיבים מצומצמים.
במהלך העבודות תבוטל באופן זמני הפניה ימינה מרח' בני אפרים לדרך משה סנה. רח' צה"ל יהפוך לרח' חד סטרי למשך שלושת ימי העבודה הראשונים 2-5 באוקטובר, בקטע שבין דרך משה סנה, לרח' טולקובסקי ממערב למזרח.

להלן השינויים בקווי התחבורה הציבורית "אגד" ו"דן":

קווי התחבורה שמספרם: 524, 525, 531, 618, יוסטו ממסלולם הרגיל העובר דרך משה סנה לכיוון דרום ויעברו באופן זמני דרך הרחובות: בני אפרים, שלונסקי ופנחס רוזן.
קו מס' 24 העובר דרך משה סנה, פנחס רוזן ושלונסקי יוסט באופן זמני לרח' בני אפרים.
קו מס' 40 העובר דרך בני אפרים ופנחס רוזן יוסט באופן זמני לרח' שלונסקי.

הנהגים מתבקשים לציית לתמרורים שהוצבו בצמתים ולנסוע בדרכים חלופיות.
אנו מתנצלים על אי הנוחות הזמנית שתיגרם לתושבים, במשך תקופת העבודות.

עיריית תל אביב - יפו

לא יינקטו הליכים משמעתיים נגד סגן מפקד המחוז הצפוני במשטרה

מאת ראובן שפירא

נגד מפקד המחוז, ניצב גנות, יוגש כתב אישום על קבלת שוחד לכאורה

קצין בכיר במטה הארצי של המשטרה, תנ"צ איתן גורני קבע, לאחר בדיקה, כי אין מקום לנקוט בהליכים משמעתיים נגד תנ"צ רמי רהב, סגן מפקד המחוז הצפוני של המשטרה.

והחלטתו של תנ"צ גורני – שהוא עוזר ראש המטה במשטרה ואינו בעל השכלה משפטית – עומדת בסתירה לממצאים ולהמלצות בפרשה של קצין בכיר אחר במשטרה, תנ"צ יעקב גרוסמן. תנ"צ גרוסמן הוא משפטן ושימש קצין בודק בתיק החקירה נגד תנ"צ רהב. בדו"ח שחיבר תנ"צ גרוסמן, הוא הצביע על שורה של חריגות, ליקויים וחשדות נגד תנ"צ רהב על רקע סכסוך אישי בינו ובין שוטר שנמנה עם פיקודיו והתלונן נגדו.

בעקבות הסכסוך הזה הורה, לפי החשד, תנ"צ רהב להוציא מסמך שתמך בגירסת השוטר, מתוך תיקו האישי. תנ"צ גורני לא הפריך את העובדות שעליהן התבסס הקצין הבודק גרוסמן. הוא נתן פרשנות משלו לעובדות וקבע כי אינן מהוות עילה לנקיטת הליכים משמעתיים נגד תנ"צ רהב.

החלטה זאת של תנ"צ גורני מעוררת תמיהות בקרב קציני משטרה המכירים את הפרשה ואת מערכת היחסים בין תנ"צ רהב לבין השוטר – איש מודיעין – שבינתיים פרש. השוטר טען כי תנ"צ רהב התנכל לו באופן שיטתי משום שסירב לסייע לו במאבקים פנימיים ולאסוף מידע עכור נגד קצינים בצפון שאיתם תנ"צ רהב היה מסוכסך באופן אישי. תנ"צ רהב, מצידו, טען כי מדובר בשוטר בעייתי שאינו מתפקד כהלכה.

בדיקת הקצין הבודק הוחלה בעקבות תלונה של השוטר על כך שמסמך שכתבה קצינת רווחה ושהיתה לו משמעות בקשר לתנאי השירות שלו, הוצא בהוראתו של רהב מתוך תיקו האישי. במקום המסמך שהוצא מהתיק, תויק מסמך אחר שקיבל את המספר הסידורי של המסמך שהוצא.

הקצין הבודק, תנ"צ גרוסמן שחקר את התלונה, גבה עדויות ובחן מסמכים, הגיע למסקנה כי

תנ"צ רהב: מתלונן בעייתי

טענותיו של השוטר נבדקות וכי יש חשד להתערבות פסולה, המעוררת חשדות לעבירות פליליות של תנ"צ רהב. תנ"צ גרוסמן המליץ, כמקובל במקרים כאלה, להעביר את התיק לחקירות המחלקה לחקירות שוטרים במשרד המשפטים.

המחלקה לחקירות שוטרים במשרד המשפטים הגיעה למסקנה כי אין עבירה פלילית בחומר הבדיקה נגד רהב והחזירה את התיק למשטרה להמשך בחינתו מההיבט המשמעתי.

הבדיקה בפרשת תנ"צ רהב, העלתה ממצאים לליקויים ותהיות בהתנהגות של קצינים ושוטרים במחוז הצפוני וכן מגלה מידע על אווירה עכורה בנצרת המחוז ובמרחב הגליל. בין שאר הממצאים: חשד להתנהגות בלתי הולמת של קצינים ולקבלת החלטות בעניינים שונים ממניעים אישיים הנובעים ממאבקים פנימיים בקרב קציני המשטרה בצפון. עתה חוששים במחוז הצפוני של המשטרה ובמרחב הגליל מחיסול חשבונות מצד רהב כלפי יריביו וכלפי קצינים שהעידו בחקירה נגדו.

קציני משטרה מספרים על "אווירה עכורה של חשש ופחד לדבר" במחוז. זה כשלושה חודשים, גם בעת שהתנהלה החקירה נגדו, נמצא תנ"צ רהב בעמדת כוח שמנעה, לדברי קצינים במחוז, מהם להעיד נגדו. הוא מכהן כמפקד המחוז הצפוני בפועל עקב יציאתו של מפקד המחוז ניצב יעקב גנות לחופשה כפויה.

המחלקה לחקירות שוטרים במשרד המשפטים המליצה להעמיד את גנות לדין פלילי באשמה של קבלת טובת הנאה מחברה קבלנית בצפון ששיפצה את ביתו בנצרת עילית. הפרקליטות קיבלה את ההמלצות ונראה כי בקרוב יוגש כתב אישום נגד ניצב גנות, אחרי שייערך לו שימוע.

עם הגשת כתב אישום נגד ניצב גנות, ימונה מפקד חדש למחוז הצפוני של המשטרה. המפקד החדש יהיה כנראה קצין בכיר שלא עבר עד כה בצפון. מפכ"ל המשטרה ושר המשטרה מתכוונים לרענן את הרכב הקצונה הבכירה במחוז.

על ההחלטה לא לנקוט בהליכים משמעתיים נגד תנ"צ רהב, אמר אתמול בכיר במטה הארצי: "אין שום סתירה בין ממצאי שני הקצינים הבודקים. הקצין הבודק הראשון, תנ"צ גרוסמן, הפסיק בעצם את בדיקתו בשלב הראשוני לפני שגבה עדויות מכל הנוגעים בדבר והמליץ להעביר את העניין לבדיקת המחלקה לחקירות שוטרים. הקצין הבודק השני, תנ"צ גורני, המשיך את הבדיקה ולאחר שקיבל את התמונה המלאה הוא הגיע למסקנה כפי שהגיע".

זלום: דן פרי

מאייר ואצלב מובל לדיון בבית המשפט בבקשה להארכת מעצרו

הוארך מעצרו של אלוף ישראל באגרוף, החשוד באילוץ נשים לעסוק בזנות

מאת משה מובאל

מאייר ואצלב, בן 22 מהודה, אלוף ישראל באגרוף, חשוד ביבוא נשים מרוסיה באמצעות מסמכים כוזבים כדי להעסיקן בזנות. הוא מכחיש את החשדות המיוחסים לו. שופט בית משפט השלום בתל־אביב, גלעד נויטל, האריך שלשום את מעצרו בעשרה ימים.

ואצלב וחברו בוריס סוליצנסקי, בן 31 גם הוא מהודה, נעצרו ביום ראשון, כחודשיים לאחר ששתי נשים הגישו נגדם תלונה במשטרה. אחת משתי המתלוננות היא אשתו של ואצלב, שעזבה את דירתם המשותפת לפני כמה חודשים.

נציג מפלג התשאול ביחידה המרכזית של מצבורת תל־אביב, צוער אלון אבשלום, טען בבית המשפט כי במשך תקופה ארוכה אילצו שני החשודים את שתי המתלוננות, תוך שימוש באלימות, לעבוד בנערות ליווי ולהעביר להם את שכרן. לטענתו, לקחו החשודים את מסמכיהן של שתי הנשים, כדי שלא יוכלו לברוח.

עוד נטען, כי באוזני המתלוננות כלאו החשודים את שתי הנשים בדירה ואיימו על חייהן ועל חיי בני משפחותיהן אם לא ייענו לדרישותיהם. לסוליצנסקי מיוחס גם חשד לאונס אחת המתלוננות.

במשטרה חושדים כי ואצלב נישא בנישואים פיקטיביים כדי להביא את אשתו לארץ ולהעסיקה בנערת ליווי. החוקר הציג לשופט מסמך סודי. הוא טען כי מדובר בחקירה המורים וביקש מבית המשפט להאריך את מעצרם של שני החשודים ב־15 ימים לצורך סיום החקירה והגשת הצהרה לפרקליטות לשם הכנת כתב אישום.

ואצלב טען באמצעות פרקליטו, עו"ד ישראל קליין, כי אשתו עזבה אותו לפני כמה חודשים והחלה לעבוד במכון עיסוי בחיפה. לטענתו, היא התלוננה במשטרה נגדו, בעידודם של בעלי המכון, רק משום שהיא מנהלת עמו "מאבק גירושין כבמעט". הסניגור ביקש לשחרר את החשודים בתנאי מעצר בית. השופט החליט להאריך את מעצרם של השניים בעשרה ימים.

משלחת משרד הביטחון תבקר בתערוכת נשק בדרום אפריקה

מאת שרון שדה
סופר "הארץ" לענייני ביטחון

ממשלת דרום אפריקה הזמינה את צמרת משרד הביטחון לבקר בתערוכת נשק חשובה שתיערך בנובמבר. משרד הביטחון נענה להזמנה ובימים אלה מתגבשת משלחת רמת דרג שתבקר בתערוכה. ייתכן כי סגן שר הביטחון מרדכי גור יעמוד בראש המשלחת הישראלית.

מקורות ביטחוניים מסרו כי ההזמנה מעידה על רצונה של ממשלת דרום אפריקה בהידוק הקשרים בין שתי המדינות. לדבריהם, הדרום אפריקאים פועלים באחרונה כדי לצמצם את הנזק שנגרם ליחסי שתי המדינות בעקבות התבטאויותיו של שר ההגנה הדרום־אפריקאי ג'ו מודיסה. מר דיסה תקף ביולי את ישראל על יחסה כלפי הפלשתינאים וחשף פרטים על סחר נשק בין המדינות. בעקבות דבריו ננזף מודיסה על ידי הנשיא נלסון מנדלה.

תערוכת הנשק תתמקד בעיקר על אמצעי לחימה יבשתיים, והתעשיות הדרום אפריקאיות יציגו בה את מיטב מוצריהן, שחלקם, כך נמסר ממקורות זרים, פותח על בסיס ידע ישראלי.

גור סיים ביקור בן 5 ימים בפיליפינים. הוא נפגש עם נשיא המדינה, פידל ראמוס ועם אישים פוליטיים וביטחוניים בכירים, ביניהם שר ההגנה, רנאטו דה־וילה, סגנו והרמטכ"ל. בשיחות נדון שיתוף הפעולה בין המדינות על רקע ההתקדמות בתהליך השלום. כמו כן העלה גור בשיחותיו את הסכנות הטמונות בהתגברות הטרור הבינלאומי הפועל בעידודה של איראן וקרא לפיליפינים להצטרף לחזית בינלאומית שתפעל למניעת הטרור.

גור חזר מפיליפינים

מקורות ביטחוניים מסרו כי הפגישה עם נשיא ראמוס היתה לבבית, ובעת הפגישה הזכיר ראמוס את קשריו הטובים עם ראש הממשלה יצחק רבין. הוא אמר כי קשרים אלה החלו עוד בשנת 1963, בעת שראש הממשלה רבין ביקר כרמטכ"ל בפיליפינים, והזכיר את פגישתם האחרונה שנערכה בנובמבר אשתקד.

לפני הביקור בפיליפינים ערך גור ביקור רשמי בתאילנד, וגם שם נדונו התהליך המדיני במזרח התיכון והקשרים הביטחוניים בין המדינות. כיום מעורבת אלביט בפרויקט השבחה למטוסי אימון צ'כיים שרכשו התאילנדים.

ביהמ"ש הוציא צו סגירה זמני לאתר "שפך הירקון", לאחר שהתקיימה בו מסיבת אסיד

מאת משה מובאל

שופט בית משפט השלום בתל־אביב, ראובן זיו, הוציא שלשום לבקשת המשטרה צו סגירה זמני לאתר האירועים "שפך הירקון", הסמוך לתחנת הכוח רידינג ד' בתל־אביב, בעקבות מסיבת אסיד שהתקיימה בו בראשית החודש.

במסיבה נעצרו שמונה משתתפים, בהם שני קטינים, בחשד לשימוש ולסחר בסמים.

בבקשה שהגישה התובעת המשטרתית, רפ"ק מרים שמרית, נטען כי בעלי המקום, אבי רוזנבוים וראובן מזרחי, פעלו בניגוד לתנאי רשיונם כשארגנו מסיבה בהשתתפות כ־4,000 איש, שבה נמכרו משקאות אלכוהוליים וסמים.

בעקבות המסיבה הוגשו כתבי אישום נגד רוזנבאום ומזרחי, על הפעלת האתר בניגוד לתנאי הרשיון.

השופט זיו כתב בהחלטתו כי צו הסגירה יישאר בתוקפו עד לתום ההליכים המשפטיים נגד בעלי המקום.

רשות השידור מתקנת את הכללים להשתתפות עובדיה בפרסומות

מאת עידית רוזנבלום
סופרת "הארץ" לענייני תקשורת

היום יובאו לאישור הוועד המנהל של רשות השידור כללים להשתתפותם של קריינים ועובדי רשות אחרים בפרסומות בטלוויזיה וברדיו. הרשות נדרשה לעסוק בעניין לאחר עתירתם לבג"ץ של אלכס אנסקי וקריינים נוספים נגד כלל 24, שהתקינה הרשות השנייה, האוסר על קריינים בתחום הרשות והאקטואליה להשתתף בפרסומות בערוץ 2. שופטי בג"ץ מתחו ביקורת על כך שלשתי הרשויות – הרשות השנייה ורשות השידור – יש כללים סותרים. היועץ המשפטי לממשלה, מיכאל בן יאיר, התבקש לתת חוות דעת בנושא.

בעקבות התפתחות זו, הוחלט ברשות השידור לתקן את הכללים שהיו נהוגים בה עד כה. לפי התיקון, ייחשב כמי שעבר על כללי האתיקה העיתונאית עובד שקולו מזוהה עם תוכנית בענייני צרכנות, ברדיו או בטלוויזיה, אשר קולו מופיע גם בתשדיר עובד, שקולו מזוהה עם נושא מסוים, ברדיו או בטלוויזיה, ומופיע בתשדיר שנושאו דומה; עובד המגיש משדר שבמסגרתו ישודר תשדיר בקולו; עובד המגיש תוכנית הרשות או תוכנית אקטואליה, שבמסגרתה מגיש גם תשדיר.

מחר תקיים גם ועדת הפרסומות של מועצת הרשות השנייה, בראשות דינה גורן, דיון בסעיף 24. לדברי חברי הוועדה, שתי סוגיות יועמדו לדיון: ניגוד עניינים והטעיית הציבור. "אחת הבעיות היא שכללי הרשות השנייה נוסחו לפני שהתקבל החוק לחופש העיסוק, וייתכן כי על הוועדה יהיה להגדיר באופן בהיר יותר את ההגבלות, תוך הקלה על עובדים שהנושא אינו רלוונטי ממומחיותם, כדי לעמוד באילוץ של הימנעות מפגיעה בעיקרון חופש העיסוק", הסבירה גורן.

פלילים

● **נאשם ברצח אמו בכוונה תחילה.** ולדימיר שמידט (43), שעלה לפני שנתיים וחצי מרוסיה, נאשם שרצח בכוונה תחילה את אימו הקשישה בת 79, גניה שמידט. בכתב אישום שהוגש ביום שני לבית המשפט המחוזי בבאר שבע, נטען כי שמידט רצח את אימו "בדם קר, לאחר שהתכנן לביצוע הרצח". עו"ד זאב למפ, סגן בכיר לפרקליטת מחוז הדרום, טען בכתב האישום, כי בעקבות ויכוח עם אימו, החליט שמידט לרוצחה. לשם כך הכין מבעוד מועד חבל; כרך את החבל סביב צוארה, וחנק אותה למוות. בית המשפט התבקש עוד להאריך את מעצרו של שמידט עד תום ההליכים נגדו. לדברי התביעה, הודה הנאשם ברצח. להוראה מצורפות עדויות נסיבתיות לאשמתו של שמידט. התביעה ביקשה למנות לנאשם סניגור, ולשלוח אותו להסתכלות פסיכיאטרית, כדי לקבוע אם אפשר להעמיד למשפט. השופט נענה לבקשת התביעה.(ע)

● **חשוד באונס גיסתו.** בית משפט השלום בחיפה האריך בשישה ימים את מעצרו של צעיר בן 18 מחיפה החשוד באונס גיסתו. נציגת המשטרה טענה כי האיש היכה את גיסתו מכות נמרצות, ואחר כך אנס אותה ארבע פעמים ברציפות. בעלה של האישה מצאה אותה בבואו לביתם, כשהיא שרויה בעילפון. לדברי נציגת המשטרה, לקתה הנאנסת בהתמוטטות עצבים, ונזקקה אף לטיפול פסיכיאטרי, בשל מצבה הנפשי הירוד. העצור כפר בחשדות שיוחסו לו, וטען כי אדם אחר ביצע באישה את המעשים שבהם הוא חשוד. (ע)

● **חמישה נפצעו בקטטות בין שבטים בדווים.** חמישה בדווים נפצעו ביום שני בערב מידיות ומכות בקטטה שבה לקחו חלק בדווים מהשבטים אבו־סאנג, מרזוקה ואל־נברי. הפצועים הועברו לקבלת טיפול בבית החולים סורוקה בבאר שבע.

למקום הקטטה הגיעו כוחות גדולים של משטרת מרחב הנגב כדי להשליט סדר, ולהביא להרגעת הרוחות. במשך הלילה נשארו הכוחות ביישוב הבדואי כדי להבטיח שלא תתחדש הקטטה. המשטרה עצרה כמה חשודים.

● **נער בדווי מתל־ערד נדקר.** בערב החג הגיע לבית החולים סורוקה בבאר שבע, נער בן 17 מישוב בדואי תל־ערד, שנדקר שש פעמים בפלג גופו העליון. מצבו מוגדר קל עד בינוני. הסיבה לדקירה אינה ידועה, כיוון שהנער מסרב לשתף פעולה עם חוקרי המשטרה. (אמנון יוסף)

● **עולה נאשם שקיבל כספי קליטה במרמה.** בוריס קוזינצוב (28) עולה חדש מחבר העמים, נאשם בבית המשפט השלום בתל אביב בכך שהונה את משרד הפנים, והציג את עצמו בשני מועדים כבעלן של שתי נשים שעימן עלה לישראל, כדי להבטיח להן מעמד של עולים חדשים, וסיוע כספי, המוענק על פי חוק השבות. התביעה טוענת כי קוזינצוב עסק בהבטחת זכויות עולה בדרכי מרמה, לאנשים שהגיעו ארצה כעולים חדשים, ואחר כך עזבו את הארץ, ועימם הכסף שניתן להם לצורך קליטתם. קוזינצוב החל ליסוע על שפת הים, כשנודע לו כי חוקרי המשטרה מחפשים אחריו. לבסוף הצליחו החוקרים להערים עליו, וגרמו לו לחשוב כי אם יתייצב שוב במשרד הקליטה, יזכה למענקים נוספים, המגיעים לעולים חדשים בזמן קליטתם בישראל. כשהתייצב במשרד הקליטה, נעצר. הוא נאשם בקבלה במרמה של כספי סל הקליטה, ומענק משלטונות המכס, בסכום כולל של 11 אלף ש"ח. (ע)

● **הוארך מעצר חשודים בסחר בסמים.** בית משפט השלום בעכו האריך ביום שני את מעצרם של עובד יחזקאל (72), ענת רהן (27) וחאלד אחמד אבו סיף (32) החשודים בסחר בעשרה וחצי ק"ג הרואין. נציג המשטרה מסר לבית המשפט כי הסם נתפס בצומת גולני במכונית שבה נסעו יחזקאל והזקן. יחזקאל טען בחקירתו שקיבל את הסם, כדי להעבירו לאדם אחר. המשטרה סבורה כי יחזקאל ביקש להעביר את הסם לידיו של אבו סיף. (ע)

● **עבודות שירות על סיוע לאסירים נמלטים.** בית המשפט המחוזי בת"א גזר שלושה חודשי מאסר לריצוי בעבודות שירות, ו־18 חודשי מאסר על תנאי על ביכל נלסון (37) מת"א, שהורשעה בסיוע לבריחה לחיים יואל ותמיליכיץ' ולשני חבריו, איתן כליף ואלון ליפשיץ, לאחר שנמלטו מבין המעצר באבו־כביר. נלסון הורשעה בכך, שהכינה לשלושה מבעוד מועד דירה בחיפה שבה יוכלו להסתתר מפני המשטרה, וציידה אותה בכלי מיטה, באוכל, ובמצרכים אחרים. האסירים נמלטו בפברואר 92' מבית המעצר בעזרת סורגים ששילכלו בזולות המבנה. התביעה טענה, כי נלסון היתה "הרוח החיה בתכנון הבריחה וביצועה". עם זאת, קבע השופט משה טלגם כי לנלסון לא היה חלק מרכזי בבריחה. (ע)

המרכז לקידום מקצועי במלונאות

בשיתוף: משרד העבודה והרווחה ■ התאחדות המלונות בישראל ■ הסתדרות עובדי האירוח

השתלמויות במלונאות בחודש אוקטובר 94'

שם ההשתלמות	תאריך	מקום
הכר את עירך ואומרך	3.10.94	טבריה
תקשורת שיווקית באזור משרד הקבלה	3-4.10.94	ירושלים
קורס הסמכה לממוני אנרגיה	4.10.94	חולון
טיפול בתלונות אורחים	5.10.94	ים־המלח
סמינר בטיחות וחילוץ ממלונות	10.10.94	אילת
ניהול ופיתוח משאבי אנוש בתעשיית המלונאות (קורס שנתי)	10.10.94	תל־אביב
יום עיון לברמנים - הכרת היין	12.10.94	ים־המלח
השתלמות בניהול לאפיפי מטבח	17-19.10.94	תל־אביב
השתלמות באפיית לחם	18.10.94	אילת
TELEMARKETING	18-19.10.94	אילת
טיפול בתלונות אורחים	24.10.94	טבריה
יום לימוד בנושאי ביטוח סוציאלי	24.10.94	ירושלים
השתלמות בניהול צוות למפקחות קומה	25.10.94	ים־המלח

השתלמויות לסיווג מקצועי והשתלמויות תעודה הנערכות בביה"ס תדמור

שם ההשתלמות	תאריך	מקום
השתלמות תעודה: טלפניות - שלב א'	3-4.10.94	הרצליה
סיווג מקצועי לפקידי קבלה סוג 2 - שלב א'	4-6.10.94	הרצליה
סיווג מקצועי למלצרים סוג 4 - שלב א'	10-12.10.94	הרצליה
סיווג מקצועי לטבחים סוג 2 - שלב א'	10-12.10.94	הרצליה
השתלמות תעודה: קציני ביטחון - שלב א'	17-18.10.94	הרצליה
השתלמות תעודה: חדרניות - שלב א'	17-19.10.94	הרצליה
סיווג מקצועי לטבחים סוג 3 - שלב א'	17-19.10.94	הרצליה
סיווג מקצועי לטבחים סוג 4 - שלב א'	24-26.10.94	הרצליה

פרטים והרשמה: מזכירות המרכז, בית התעשייה, רח' המרד 29, תל־אביב
טלפון: 5103942 (03), פקס: 5107005 (03)

לנוער שרוצה לדעת יותר

אוניברסיטת תל־אביב מציעה קורסי מדע ודעת

פיסיקה מודרנית, סדנת ניסויים בפיסיקה, מסתרי כדה"א, אסטרופיסיקה, יסודות הכימיה, פרקים במתמטיקה, תקשורת אלקטרונית, מחשבים, פרדוקסים, מיקרוביולוגיה, הנדסה גנטית, מדעי הרפואה, יחסים בינלאומיים, משפט, פילוסופיה ועוד......

הקורסים מיועדים לתלמידי כיתות ו'–י"ב. ההרשמה: 4 באוקטובר עד 25 באוקטובר.
בימים א', ג', ה', בשעות 09:00 – 12:00, 16:00 – 19:00

לפרטים: אוניברסיטת ת"א, בנין שרת, קומה ג', חדר 335.
טלפונים: 6408154, 6423380, 6408469–03 פקס': 6408184–03
בעת ההרשמה תלמידי כיתות ו'–ט' מתבקשים להביא העתק תעודה
לקבלת ידיעון נא להתקשר לטלמסר 5653345–03

אוניברסיטת תל־אביב — מדעים לנוער שוחר מדע

תחליט עכשיו - ותרוויח בגדול!

קח איסוזו איפון ב־66,900 ש"ח* בלבד

[מחיר כולל מע"מ 78,273 ש"ח]

תוך 72 שעות!

* המחיר לדגם 94, דבל קבינה, מנוע בנזין, הנעה 4x2.
* המלאי מוגבל.
* עפ"י מחירון 94049, לא כולל מס בולים ואביזרי רישוי.

אחריות 3 שנים 100,000

ISUZU - נצחון מסחרי בתנועה

UMI Israel

יוניברסל מוטורס ישראל בע"מ. יבואנים בלעדיים לרכבי: GM, אופל, איסוזו, סאאב משרד ראשי - ת"א: דרך פ"ת 76.
■ אולם תצוגה רכבים מסחריים - ת"א: רח' התעשייה 6–4, טל. 5615899–03 ■ אולמי תצוגה נוספים - אשדוד: רח' המדע, טל. 564932–08
אילת: מוסך ש.ת.ם. איזור התעשייה, טל. 378871–07 אשקלון: שרותי ציור, א. תעשיה צפוני, טל. 750811–07. באר שבע: עזרא ירוחם, דרך חברון 5, טל. 274504–07. חדרה: כהן ובניו, שכונת ביאליק, טל. 346666–06. חיפה: גאמא, דרך יפו 132, טל. 530281–04. קח"ן, ההסתדרות 153, טל. 727062–04. ירושלים: א.ג.מ. האומן 9 תלפיות, טל. 793888–02. כפר סבא: שירן שיווק, רח' טשרניחובסקי 24, טל. 420785–09. מושב מרחביה: אביב סוכנויות בע"מ, טל. 528481–06.
נצרת: סרוג'י, רח' המוסכים 11, טל. 461222–06. נתניה: גלזר, רח' סמילנסקי 24, טל. 626626–09. ארביב־מכוניות נתניה בע"מ רח' שכטרמן 12, א.ת. ישן, טל. 343726–09. עכו: מרכז הצפון, רח' הגדוד 14/22 טל. 915203–04. ראשל"צ: מוסך החוף, שדרות 23 א"ת חדש, טל. 9627676–03. רחובות: מוסך צמד, דרך יבנה, טל. 361727–08. רמלה: מוסך אהרון לוי, אצ"ל 30 טל. 249497–08. חולון: סוכני הרכב, רח' המלאכה 20 א.ת, טל. 5581551

638-20-20 לוח העיר מי שלא זוכר - לא מוכר!

هكذا من الأصل

هكذا من الأصل

ספורט

עורך אבי רצון

דארן דיי עשוי להצטרף לגליל

דיי אמור להחליף את אנדריי ולגבאבה. רק פערים כספיים מנעו עד כה את החתמתו. זכה באליפות אנ.בי.איי., בגביע קוראץ' ופעמיים באליפות איטליה

מאת אלי פרוסי

דארן דיי (33, 2.02 מ') יצטרף כנראה להפועל גליל עליון במקום אנדריי ולגבאבה. אנשי הגליל החליטו לוותר על רון גרדינסון, שטופס השחרור שלו מהסי.בי.איי. עוד לא הגיע.

המו"מ עם דיי החל לפני מספר שבועות, וקיבל תאוצה בתחילת השבוע. כעת רק פערים כספיים מונעים את החתמתו.

אם דיי ישחק בגליל, הוא אחד מגדולי השחקנים ששיחקו בארץ. דיי היה שותף (יחד עם דייויד תרדקיל) לזכייתה של בוסטון סלטיקס באליפות האנ.בי.איי. ב-1986.

בקיץ 1987 עבר לאיטליה, שם שיחק חמש שנים בסקאווליני פזארו עימה זכה פעמיים באליפות איטליה ופעם אחת בגביע קוראץ'. בעונה שעברה עבר לאוליטליה סיינה מהליגה השנייה, ועלה איתה בסיום העונה לליגה הראשונה.

דיי הוא שחקן רב גוני, המסוגל לשחק במספר תפקידים. בשנים בהן שיחק באיטליה השיג ממוצע של 22 נקודות למשחק. הקיץ הוזכר דיי כאחד המועמדים למכבי ראשון לציון.

מייק גיבסון מתכוון לתבוע את הפועל גליל עליון על הפרת חוזה. גיבסון יתבע את הגליל 28,000 דולר שהקבוצה חייבת לו מהעונה שעברה. בגליל מתכוונים להגיש תביעה נגדית, בגלל שגיבסון פגע בקבוצה בליגה ובגביע אירופה.

דארן דיי. זכה עם בוסטון סלטיקס באליפות ב-1986

הפועל חולון פנתה לרלף קליין

הכוונה היתה שיחליף את מאיר קמינסקי. קליין: "אני חתום במכבי ת"א"

מאת אלי פרוסי

מעמדו של מאמן הפועל חולון, מאיר קמינסקי, עורער בעקבות שני ההפסדים האחרונים של הקבוצה. חלק מחברי ההנהלה טענו בשיחות פנימיות, שקמינסקי אינו מפגין יד קשה כלפי השחקנים ואינו מדריך את הקבוצה מהקווים כמו מאמנים אחרים. עוד טענו חברי ההנהלה, שהם הוטעו במידע לגבי הזר שלטון ג'ונס, הזר שאינו מתאים לקבוצה.

נודע, שגורם בהנהלת הפועל חולון פנה בימים האחרונים לרלף קליין, המנהל המקצועי של מכבי תל אביב, והציע לו להיות מאמן הקבוצה במקום קמינסקי. קליין בן ה-63, שפרש לפני שנתיים מאימון, מיודד עם מאמן הקבוצה, נחום מנבר, המתייעץ איתו לעיתים תכופות.

רלף קליין, אמר בתגובה לידיעה, כי לא קיבל פניה רשמית מאף גורם בהנהלת חולון. "היו פניות בתחילת העונה הנוכחית ובתחילת העונה שעברה, אולם כרגע אני חתום לשנתיים נוספות במכבי תל אביב".

יו"ר הפועל חולון, אריה יאנוס: "אני לא יודע על פניה כזו. כרגע יש לנו בעיה קבוצה – השחקנים משחקים ללא נשמה והתלהבות. אני מקווה, שהמאמן מבין שצריך להפגין כלפיהם יד קשה".

הנהלת חולון קיימה כנס אסיפת חירום לאחר הפסד הבית למכבי ראשון לציון, 93–88, בתחילת השבוע. אנשי ההנהלה האשימו את השחקנים, על שלא נציגו משחק הקרבה ולא נלחמו על כל כדור. כמו כן, נערכו שיחות אישיות עם מספר שחקנים.

פיני לוי נקנס, בגלל שבמהלך המשחק קילל את המאמן, קמינסקי. בסיום המשחק יצא קמינסקי מהאולם בחסות שוטרים, עקב השתוללות של אוהדי הקבוצה. האוהדים גם חיבלו קשה במכונית המרצדס של יו"ר הקבוצה, אריה יאנוס.

הערב ארבעה משחקי חוץ בגביע קוראץ'

מכבי ראשל"צ תנסה להמשיך את רצף הנצחונות בסלובניה

מאריבור, סלובניה (סירות "ספורט הארץ"). מכבי ראשון לציון תתמודד כאן הערב (20.00) נגד קבוצת מאריבור במסגרת הסיבוב השני בגביע קוראץ'.

זה יהיה המשחק הראשון של ראשון לציון באירופה השנה, לעומת הסלובנים שכבר ניצחו פעמיים בסיבוב הראשון את דילינה מצ'כיה. מאזנה של מאריבור בליגה הוא שני נצחונות והפסד. אחד מהנצחונות היה על מיקום מרקוס קופר, יריבת הפועל גליל עליון הערב. למאריבור אין שחקנים אמריקאים, הזר היחיד שלה, גולומוביץ', הוא סרבי.

עוזר מאמן מכבי ראשון לציון, רוני בוסני, ראה את הסלובנים בפעולה בסיבוב הראשון של המשחקים. "זה לא יהיה טיול. הם קבוצה מסוכנת עם הרבה פוטנציאל, שמסוגלת לנצח קבוצות טובות ממנה. המטרה היא לנצח, ולסיים את ההתמודדות במשחק החוץ. אין לנו ביטחון מופרז בגלל שאנחנו במקום הראשון בליגה, למרות שאנחנו מאמינים בכוחנו".

ישפטו: נוביצקי (פולין) ואנדריאס רות (אוסטריה).

בני הרצליה בצ'כיה נגד יו.ס.ק פראג

בני הרצליה תתארח הערב (18.30) בצ'כיה, שם תשחק נגד יו.ס.ק פראג במשחק הראשון במסגרת הסיבוב השני בגביע קוראץ'. את פראג מאמן, רון פרנסישק, מאמן נבחרת צ'כיה.

עוזר מאמן בני הרצליה, אריק דוידס, שריגל אחרי הצ'כים, סיפר כי הם מניעים היטב את הכדור ומכניסים את הכדורים פנימה. המאמן, אפי בירנבוים, לא חושש מפראג. "נצטרך לשלוט במשחק. לרשותנו שחקנים בעלי נסיון מהשורה טובה בארץ: אמיר כץ, והרכזים קורן אמישה ורותם אליך".

ישפטו: לאץ (גרמניה) וראקוצי (פולין).

הפועל גליל עליון בסלובניה נגד קופר

הפועל גליל עליון תתארח הערב (21.00) בקופר, סלובניה, במשחק הראשון בסיבוב השני בגביע קוראץ'. הגליל תשחק עם זר אחד (אנדריי ולגבאבה), אחרי שמייק גיבסון הועף מהקבוצה. הגליל תוכל להחליף את שני הזרים אם תעלה לבית שמינית הגמר. גליל תשחק גם ללא המתאזרח ססיב פאנובקה, שאינו מורשה לשחק בגביע אירופה.

מיקום מרקוס קופר שיחקה נגד מכבי ראשון לציון לפני שנתיים באותה מסגרת, והפסידה פעמיים.

ישפטו: פידר (אוסטריה) ופרוקופאק (סלובקיה).

הפועל אילת בבלגיה נגד אוסטנד

הפועל אילת תתארח הערב (21.00) באוסטנד, בלגיה, במשחק הראשון במסגרת הסיבוב השני של גביע קוראץ'. בשורות אוסטנד, שזכתה בעבר שמונה פעמים באליפות בלגיה, מככבים: באחי מיצ'ל, שהיה לפני שנתיים השחקן המצטיין בליגת הסי.בי.איי., והמתאזרח, פיטר למברכט. המאמן של אוסטנד הוא תום בוס, שהדיח עם דן הלדר את ראשון לציון מגביע האלופות לפני שלוש עונות.

אם תעבור אילת את אוסטנד יש לה את רוב הסיכויים לעלות לבית שמינית הגמר, כיוון שבסיבוב הבא מחכה לה אודסה מאוקראינה או סופרון מהונגריה ומשחק הגומלין יהיה בישראל.

ישפטו: ואלנטיין (סקוטלנד) ובוזארד (הולנד).

נשים: שלושה משחקים בגביע רונקטי

א.ס. הפועל רמת השרון תארח הערב (20.00) את איסב פרילו האיטלקית במשחק הראשון במסגרת הסיבוב השני בגביע רונקטי.

פרילו, שהפסידה בגמר המפעל ב-1992, נוצחה במחזור הראשון באיטליה בתחילת השבוע 63–61 לאוליגו. כתי הזרות שלה הן: פולינה צ'אקובה (1.94 מ') מבולגריה ופייאנה סקיסקיה (1.88 מ') מלאטוויה. בסגל שחקנית אחת מנבחרת איטליה, סונה בנפליה (19, 1.77 מ').

ישפטו: ווקוביץ' (יוגוסלאוויה) וסוכב (בולגריה).

אריה ליבנת

מכבי רמת חן תתארח הערב (17.00) ברומניה שם תשחק נגד ספורטול בוקארשט במשחק הראשון במסגרת הסיבוב השני של גביע רונקטי.

ישפטו: סטאנצ'ב (בולגריה) ואגבג (טורקיה).

אליצור רמלה תתארח הערב (20.00) ביוון במשחק נגד פאנאתנייקוס אתונה במשחק הראשון במסגרת הסיבוב השני של גביע רונקטי. בשורות פאנאתנייקוס מככבות שתי מתאזרחות מיוגוסלאוויה, ניגה ביירוב ופאניה וסל.

ישפטו: סאוויץ' (יוגוסלאוויה) וסטאגב (בולגריה).

מכת פציעות תאלץ את ברמן להציב 5 מחליפים נגד מכבי

המאמן ריהאגל: מכבי ת"א הפתיעה באיכותה, אבל ההכרעה תיפול בגרמניה

מאת יהושע שגיא
שליח "הארץ" לגרמניה

ברמן (מיוחד ל"ספורט הארץ"). עד כמה שהדבר יישמע אולי מוזר, אחרי שהייה של 24 שעות בברמן, הרושם הראשון הוא שקבוצת ורדר ברמן, מובילת הבונדסליגה, מצויה בלחץ לפני משחק הגומלין שלה עם מכבי תל אביב מחר בערב (21.15), בסיבוב הראשון בגביע אירופה למחזיקות גביע.

"כאשר ביקרנו בארץ", סיפר כאן מאמן ברמן, אוטו ריהאגל, "אמרתי שהתוצאה בתל אביב לא חשובה לי, כי המערכה תוכרע כאן בברמן בגומלין. מה שלא ידעתי אז הוא, שנצליח בקושי להיחלץ מהפסד בתל אביב ושנגיע לגומלין עם חמישה שחקנים פצועים, דבר המחייב אותי לערוך שינוי מוחלט בהרכב שלנו. נכון שגם המחליפים שלנו טובים, אבל נכון גם שמכבי תל אביב הפתיעה אותי באיכותה, ואני גם יודע את כל הפרטים על המשחק הגדול שלה בשבת בו ניצחה 4–0 בליגה".

ריהאגל אמר שכדורגלו ימסור את ההרכב רק שעה לפני תחילת המשחק. אבל משיחות עם אנשי הקבוצה הגרמנית ועם עיתונאים מקומיים, עולה שיהיו כנראה בהרכב הגרמני חמישה שינויים.

הסיבה לכך: פציעתם של ברנר הובש ופרנק נויבארת (מתיחות שרירים), אולריך בורובקה (קרסול) דיטמר ביירסדורפר (ברך), ודיטר איילטס, שחקן נבחרת גרמניה לשעבר, שעדיין לא ברור אם ישחק או שיעבור ניתוח מיניסקוס.

ברמן תופיע כנראה בהרכב שיכלול רק 6 שחקנים שהופיעו ברמת גן: אוליבר רק, תומאס וולטר, האני ראמזי, מיכאל שולץ, גונאר זאואר, מריו באסלר, מרקו בודה, אנדריאס הרצוג, מירקו ורסאבה, אנדריי ויידנר, ויגמן רדפר. מאלה לא שיחקו בישראל וולטר, זאואר, הרצוג, ווטאבה, ויידנר. וולטר המועמד לשחק אמר: "ברמת גן הסתיים המשחק 0–0 אבל אם מכבי תעיף את ורדר מגביע אירופה, זו תהיה ממש פצצה על המועדון המפואר שלנו".

גשם ורוחות

מזג האויר בימים האחרונה בברמן קריר ומעונן, מצויין למשחק כדורגל, אבל החזאים מבטיחים שביום חמישי בערב ירד גשם מלווה ברוחות, נתונים שבוודאי לא אופטימליים למכבי תל אביב, אבל שיגרתיים מבחינת שחקני ורדר. על האוירה בברמן לפני המשחק אפשר ללמוד מכותרת ענק, בראש עמוד הספורט של היומון הנפוץ "בילד": "ורדר – איילטס רועד ממכבי ומהניתוח". אני לא בטוח שהגרמנים רועדים ממכבי, אבל גם ההגזמה של העיתון מלמדת משהו על האוירה הצפויה לפני המשחק.

לכולם כאן ברור כי ברמן טובה יותר, והיא חייבת לעלות לשלב הבא, אבל יש חשש סמוי מסנסציה שתעלה את מכבי תל אביב. בתוכניה לקראת המשחק מתפרסמות תוצאות משאל בין אוהדי ברמן, ורובם אינם שותפים לחשש של ראשי המועדון ומביעים בטחון כי ורדר תנצח. התוצאה הפופולרית ביותר במשאל האוהדים היא ניצחון 1–3 לברמן.

מי שלא שיחק ברמת גן, והיה ברשימת המחליפים, הוא גונאר זאואר שמדברים בו רבות לגבי המשחק מחר. הוא סבל מקרע בגיד אכילס ולא שיחק כמעט שלוש שנים, אך עכשיו בודק המאמן ריהאגל את האפשרות להכלילו בהרכב. זאואר אמר: "אני מקווה לקבל את ההזדמנות ולהצדיק אותה". אבל העיתונאים כאן מותחים בקורת קשה על ריהאגל העומד לשתף שחקן שלא שיחק זמן כה רב. "למאמן שלנו יש כל הסמכויות לקבוע ככל העולה על רוחו ואנחנו לא מקבלים בקורת על החלטותיו המקצועיות", אמר המנהל הטכני של הקבוצה ווילי למקה, שציין כי זאואר התאמן בברמן בתקופה בה לא שיחק, ולכן שיתוף פעולה בינו לבין השחקנים מעולה.

בתוכניה לקראת המשחק מציינים גם בהערכה את העובדה, שהשוער אוליבר רק הגיע לנבחרת הגרמנית בזכות משחקו המצטיין ברמת גן, שבו הציל את ורדר ברמן מהפסד למכבי תל אביב. רק אמר כי הוא מקווה שלא יצטרך לעבוד כל כך קשה גם מחר.

המארגנים צופים שיהיו מחר כ-15,000 צופים, ולשם כך חילקו הרבה מאוד כרטיסי הזמנה. אחת השיטות היא תשדיר פרסום, שמשודר מדי פעם ברדיו של ברמן אנדריאס הרצוג, כוכב נבחרת אוסטריה וברמן, שלא שיחק בארץ בגלל צבירת שני כרטיסים צהובים. בתשדיר מזמין הרצוג את האוהדים לבוא למשחק, ואומר כי "כל אוהד נוסף שיבוא לעודד יעזור לנו" ומזמין אותם לטלפן למספר מסויים כדי לקבל כרטיסי הזמנה.

אימון בבוקר ובערב

מכבי תל אביב ביקשה להתאמן הבוקר ב-11.00 במיתקן האימונים של ברמן, והיא תקיים כנראה אימון נוסף בשעת המשחק בערב, כדי לחוש את המשטח עליו תשחק מחר. היום בצהריים יקיימו המאמנים אברהם גרנט ואוטו ריהאגל מסיבות עיתונאים נפרדות, בהן ימסרו מידע על המשחק שאותו ינהל השופט הבינלאומי מפינלנד, יובא הירוינאמי, שיסתייע בשני קוונים ובמשקיף רשמי מבני ארצו.

את המשחק יאבטח כוח מוגבר של 250 שוטרים ו-250 סדרנים, ובנוסף להם גם שוטרים בלבוש אזרחי שיתערבבו בקהל, כדי למנוע הפתעות לא רצויות בימים שבהם מתפרסמות בעיתונות הגרמנית ידיעות על כוונת גורמים עויינים לבצע פיגוע ראווה בישראלים בגרמניה.

אגב, הגרמנים מתפעלים מהעובדה שהכדורגלן המצרי של ורדר האני ראמזי התקבל בישראל באהדה רבה, והם מזכירים בכל הזדמנות כי בעת הביקור הוא ירן בתחנת הרדיו הצבאית גלי צה"ל שבה בירך את המאזינים "בוקר טוב, ישראל".

כדורגלני מכבי הגיעו לברמן

מכבי תל אביב נחתה אמש בברמן, כשגם השחקן הותיק אבי כהן נכלל במשלחת. הקבוצה תתאמן הבוקר ב-11.00 במגרש האימונים של ורדר ברמן, ובשעה 9.15 בערב תתאמן באיצטדיון המרכזי בו יהיה המשחק.

המאמן אברהם גרנט אמר כי כל השחקנים בקו הבריאות וכי הוא מקווה, שבזמן המשחק לא יהיה גשם, כי דשא רטוב יהווה יתרון לגרמנים.

תצלום: [illegible]

הבלם המצרי של ברמן, האני ראמזי (משמאל), באימון בישראל

ברמן – מכבי ת"א בשידור ישיר בערוץ 1 בטלוויזיה

מאת ירדן שרון

הטלוויזיה הישראלית תשדר את משחקה של מכבי תל אביב נגד וורדר ברמן, בשידור ישיר ביום חמישי ב-21:10. סיכום על כך הושג בערב הזה בין מנהל מחלקת הספורט בטלוויזיה, יואש אלרואי, והחברה הגרמנית שמוחזקה בזכויות השידור של וורדר ברמן.

ברשות השידור סירבו אמש להתייחס לעלות רכישת זכויות השידור, אך נודע כי החברה הגרמנית הסכימה להפחית את המחיר באופן משמעותי, מדרישתה המקורית לתשלום בסך 140 אלף דולר.

במקביל תשדר הטלוויזיה את משחקה של מכבי תל אביב בשוויץ נגד בלינזונה באסקט, בסיבוב השני באליפות אירופה לקבוצות. המשחק שיחל ב-22:00 ישודר בערוץ 33 בטלוויזיה בכבלים. בסיום משחק הכדורגל בברמן (ב-23:00), אם לא תהיה הארכה, יועבר שידור הכדורסל לערוץ 1.

פיינורד ויתרה סופית על אייל ברקוביץ'

מאת איזק אבירור

אמסטרדאם (מיוחד ל"ספורט הארץ"). פיינורד רוטרדאם החליטה לוותר על קשר מכבי חיפה אייל ברקוביץ'. העיתון טלגרף של אמסטרדאם מסר אתמול, כי מכבי חיפה מסרבת לשחרר את ברקוביץ' העונה, גם לא תמורת 2.5 מיליון דולר, ובפיינורד מתכוונים לחפש שחקני קישור אחרים בעתיד הקרוב בסכום דומה ולהשקיע בהם.

● רונאלדו, הכדורגלן הברזילי של פ.ס.וו. איינדהובן, האריך את החוזה שלו בשנתיים נוספות, עד 1999.

ניוקאסל שוב הביסה את אנטוורפן

ניצחה בגומלין בגביע אופ"א 5–2. בלקבורן הודחה בשוודיה בידי טרלבורג

ניוקאסל, מוליכת הליגה האנגלית, הביסה את אנטוורפן 5–2 (10–2 בסיכום). מחצית ראשונה נהדרת של ניוקאסל הסתיימה בתוצאה 4–0. במחצית השנייה כבשה אנטוורפן צמד תוך שתי דקות. איציק זוהר שיחק 90 דקות, היה בינוני ובישל את השער הראשון. אנדי קול כבש שלושה שערים לניוקאסל.

בלקבורן הודחה אחרי שסיימה בתיקו 2–2 בשוודיה נגד טרלבורג (2–3 בסיכום). לזרקזון הדיחה את פ.ס.וו אחרי 0–0 באיינדהובן (5–4 במשחק הראשון). לה קורוניה ניצחה את רוזנבורג 4–1 (4–2 בסיכום), בבטו הבקיע שלושה שערים.

שאר התוצאות (כמודגש הקבוצה שעלתה): פארמה – ויטסה 2–0 (2–1); יובנטוס – צ.ס.ק.א סופיה 5–1 (7–4); לאציו – דינאמו מינסק 4–1 (1–40).

אריס סלוניקי – קאטוביץ' 1–0 (1–1, 3–4 בבעיטות הכרעה); נאפולי – רוטור וולגוגרד 3–0 (5–3); סקונטו ריגה – נאפולי 0–1 (0–3); היבנה – טוטנסה אנסתרה 1–3 (5–4); דינאמו בוקרשט – טראבזונספור 3–3 (4–5 בסיכום); אנז'אלנקוסקי (פינלנד) – בואוויסטה 1–1 (2–3).

פרנקפורט – אולימפיה לובליאנה 2–0 (3–1); סלאביה פראג – א.י.ק סולנה 2–1 (2–2); לילסטרם – בורדו 0–2 (1–5); גורניק זאברזה – אדמירה וואקר 1–1 (3–6); בקסקסאבי (הונגריה) – בקבמילציק קאמיחין (רוסיה) 1–0 (2–6); קייזרסלאוטרן – אקראנס (איסלנד) 4–1 (8–1).

פרטיזן – אראו 1–0 (1–0); פרנקוצ'ה – קאן 1–5 (1–9); אתלטיק בילבאו – אנורתוסיס (קפריסין) 3–0 (3–2); אינסברוק – דינאמו טיבליסי 5–1 (5–2); שארלרואה – ראפיד בוקרשט 2–1 (2–3); דינאמו מוסקווה – סיריגנר 0–1 (4–4); פ.צ. קופנהאגן – סלובן בראטיסלבה 1–1 (1–2); אודנסה – לינפילד 5–1 (6–1).

נבחרת הנוער לשני משחקים בנורווגיה

מאת אשר גולדברג

נבחרת הנוער של ישראל עם המאמן יעקב גרונדמן יוצאת הבוקר לנורווגיה, לשני משחקים במוקדמות אליפות אירופה לנוער. המשחק הראשון יהיה בשבת נגד נורווגיה והשני כעבור שלושה ימים נגד סקוטלנד.

המשלחת הישראלית לנורווגיה 16 שחקנים וממלאי תפקידים.

כדוריד: המוקד הערב הדרבי של פתח תקוה

מאת אפי רוזנברג

הדרבי של פתח תקוה בין מכבי להפועל יהיה המשחק המרכזי הערב במחזור השלישי בליגה הלאומית בכדוריד. מוליכת הטבלה, מכבי ראשון לציון, תשחק בחוץ נגד מכבי נתניה. האלופה, הפועל ראשון לציון, תארח את אליצור הרצליה.

שאר המשחקים: מכבי תל אביב – א.ס. נס־ציונה (באולם מכבי ראשון לציון); מכבי רעננה – הפועל רחובות; מכבי רחובות – אס"א תל אביב, הפועל רמת גן – מכבי קרית שרת חולון. תחילת המשחקים ב-20.30.

בנדורי כבר הזמין לנבחרת הכדורגל מלון באזרבייג'אן

מאת אשר גולדברג

אברהם בנדורי, מנהל נבחרת ישראל, שוהה זה שלושה ימים בבאקו בירת אזרבייג'אן ובודק את התנאים לקראת באה של הנבחרת למשחק החוץ הראשון שלה במוקדמות אליפות אירופה ב-14 בנובמבר.

בשיחת טלפון סיפר בנדורי, כי הזמין מלון שרמתו סבירה ביותר. אבל איכות המזון בינונית. המשלחת תביא עימה מישראל מוצרים נוספים, כדי להשלים את התפריט. שיכין רופא הנבחרת ד"ר מרק רוסנובסקי.

סגל נבחרת ישראל יתכנס ביום שני למחנה אימונים בן שלושה ימים באיצטדיון רמת גן.

הפועל ירושלים הפסידה לאתלטס קובנה 62–77

ירושלים קלעה מהדקה ה-30 רק שש נקודות

קובנה (מיוחד ל"ספורט הארץ"). הפועל ירושלים נוצחה כאן 77–62 (35–30) בידי אתלטס קובנה במשחק הראשון בסיבוב השני בגביע אירופה לקבוצות. משחק הגומלין יהיה ביום שלישי במלחה.

ירושלים הובילה 56–52 בדקה ה-30, אבל קלעה עד לסיום רק שש נקודות לעומת 25 של הליטאים. בדקות אלה שיחקה ירושלים בלי ביל תומפסון, שמתח את שריר היריך במחצית הראשונה.

מאמן הפועל ירושלים, גדי קדר, אמר אחרי המשחק: "שיחקנו טוב ב-35 דקות, ואנחנו קצת מתוסכלים מהתוצאה. היתה לנו בעיה קשה בריבאונד ההגנה".

● לירושלים: תומפסון 20, ורבראש 10, דלול 10, רוברטס 10, תורגמן 8, בינו 3, יצקן 1.

מוסקווה תארח את גמר גביע דייויס בין רוסיה לשוודיה

גמר גביע דייויס, בין רוסיה לשוודיה, ייערך במוסקווה בין ה-2 ל-4 בדצמבר. כך נקבע אתמול על ידי איגוד הטניס העולמי.

טלוויזיה

ערוץ 2
22.30 גביע אירופה לאלופות בכדורגל: שידור ישיר של המחצית השנייה בין גטבורג לברצלונה.

יורוספורט
13.00 תקציר משחקי גביע אופ"א מאתמול; 15.00 טניס אירופה: גביע דייויס ומוטורי איי.בי.פי.

גרמניה
21.30 גביע אירופה לאלופות בכדורגל: שידור ישיר, ביירן מינכן – דינאמו קייב.

טורקיה
21.30 גביע אירופה לאלופות בכדורגל: שידור ישיר, גלאטסראיי – מנצ'סטר יונייטד.

רומניה, צרפת 2
21.30 גביע אירופה לאלופות בכדורגל: שידור ישיר, ספרטק מוסקווה – פאריס סן ז'רמן.

איטליה 5, יורון
21.30 גביע אירופה לאלופות בכדורגל: שידור ישיר, מילאן – קזינו זאלצבורג.

רמה"ש מתלוננת: אליצור ראשל"צ נתנה ליריבתנו בגביע רונקטי להתאמן במגרשה

יו"ר ראשל"צ: "לא היה ולא נברא"

מאת אריה ליבנת

אורנה אוסטפלד, מאמנת א.ס. הפועל רמת השרון, תתלונן בפני איגוד הכדורסל נגד אליצור ראשון לציון, שנתנה לפרילו האיטלקית להתאמן אתמול בבוקר באולמה בביה"ס רוזן בראשון לציון.

פרילו, שתתמודד הערב (20.00) נגד רמת השרון בגביע רונקטי, התאמנה באולם כשלוש שעות (מ-10.30 עד 13.30). בעקבות זה, ביקשה הקבוצה האיטלקית מרמת השרון להזיז את שעת האימון שנועדה לאתמול כ-16.00 ל-20.00 (רמת השרון נענתה לבקשה).

אוסטפלד אמרה אתמול: "פעלנו לפי התקנון, שמחייב לתת לקבוצה אורחת לערוך אימון אחד באולם בו יתקיים המשחק. המעשה של ראשון לציון הוא לא הוגן. לפני שנתיים היה מקרה דומה, כשקבוצת הנערים של מכבי תל אביב פתחה, לפי בקשת ריאל מדריד, את האולם ביד אליהו עבור ריאל שחקה נגדנו בעיצומה 89–78. זה לא הוגן, שאנחנו מכבדים את האורחים לקבוצה זרה וקבוצות בארץ מסייעות לה נגדנו. מה הם מתערבים? זה אותו דבר כמו, שמכבי תל אביב תתיר לפאוק סלוניקי להתאמן השבוע ביד אליהו".

כי שמיגליץ, יו"ר אליצור ראשון לציון, הכחיש את קיום האימון של פרילו בביה"ס רוזן אתמול. "לא היה ולא נברא", אמר.

לעומת זה, שמיגליץ אישר, כי הוא מיודד עם המאמן, מנטיס קרישה, ובגלל זה תקיים מחר (20.00) ראשון לציון משחק אימון נגד פרילו.

פאוק תנחת הערב לקראת משחקה נגד הפועל תל אביב

מאת אלי פרוסי

פאוק סלוניקי, מחזיקת גביע קוראץ', תגיע הערב לישראל לקראת משחקה מחר עם הפועל תל אביב באוסישקין בסיבוב השני באליפות אירופה לקבוצות. פאוק תגיע ללא שחקן הציר המחליף, כריסטוס צ'אקוס, הפצוע.

פאוק כנראה לא תוכל לשתף את המתאזרח הסרבי הצעיר, פרדראג סטויאקוביץ', שטרם קיבל אישור מפיב"א לשחק באירופה. כמו כן, ראשי הקבוצה בודקים אפשרות להחליף את הזר, לאמפלי. צמד המשחקים נגד הפועל תל אביב יקבעו את מעמדו בקבוצה.

באק ג'ונסון חזר שלשום לארץ מארה"ב. למרות הסכמת הפועל תל אביב להקדים את משחק הגומלין בשבוע הבא ליום רביעי, פיב"א לא נעתרה לבקשת היוונים, והמשחק יתקיים ביום חמישי (ב-21.45).

צמד המאמנים היריבים, צבי שרף (הפועל) ודראגן סקוטה (פאוק), מנהלים מלחמה פסיכולוגית מעל דפי העיתונות היוונית. שרף צוטט בעיתוני סלוניקי, כאומר: "פאוק היא הפייבוריטית, מפני שמדובר במשחק של קבוצה בשווי 12 מיליון דולר מול קבוצה של 1.5 מיליון דולר". סקוטה אמר בתגובה, שהסיכויים של שתי הקבוצות שווים, והיתרון היחיד של פאוק הוא בכך שמשחק הגומלין יתקיים בסלוניקי.

מכבי תל אביב יוצאת היום לשוויץ

מכבי תל אביב תמריא הבוקר לשוויץ, שם תקיים מחר (22.00, שידור ישיר בערוץ 33 של הטלוויזיה הישראלית) את משחקה נגד בלינזונה, אלופת שוויץ. אלון בן זקן יהיה השחקן העשירי שירשם בטופס המשחק במקום נדב הנפלד הפצוע.

מאמן הקבוצה, מולי קצורין, אמר אתמול: "בלינזונה היא קבוצה רב לאומית, עם שלושה אמריקאים ויוגוסלאווי. נצטרך להפעיל את ראדיסאב צ'ורצ'יץ' בצורה טובה, מפני שזה היתרון שלנו עליהם".

גביע ביוון: פאנתינייקוס – אולימפיאקוס 42–40

בסיבוב הראשון בגביע היווני ניצחה פאנתינייקוס אתונה 42–40 את האלופה ומחזיקת הגביע, אולימפיאקוס פיראוס, ועלתה לסיבוב השני. במחצית הלוח הורה על שוויון 23–23. ניקי גאליס (11 נקודות) בלט בפאנתינייקוס.

● איטליה. הפסד ראשון לקבוצתו של הגדול אלכסיס, רג'יו קלאבריה, שנוצחה במונטקאטיני 73–91. אלכסיס קלע 18 נקודות.

אריאן קומאזון הקרואטי קלע 35 נקודות, והוביל את קבוצתו, קאנ'יוה ארוזה, לניצחון שלישי רצוף העונה 88–83 בבולוניה על פילוזרו. מייק מיצ'ל קלע 33 נקודות בהפסד של רג'יו אמיליה 83–91 לפיסטויה.

● ספרד. האלופה, ריאל מדריד, נוצחה בביתה בידי קאחה סאן פרנאנדו 75–82. אלופת אירופה, יובנטוד בדאלונה, נוצחה בסאוגרס 65–78. ברצלונה נותרה ללא הפסד אחרי המחזור הרביעי, אחרי שהביסה את מנרסה 114–93.

בר־און מועמד להחליף את דדש כיו"ר בית"ר ירושלים

מאת אשר גולדברג ורוני דיאמן

בהנהלת בית"ר ירושלים טרם הוחלט מי יתמנה למאמן במקום אמציה לבקוביץ', שפוטר ביום ראשון. בשלב זה טובים לכהן סיכוייו של מאמן הזירום יוסי מזרחי. כל חברי ההנהלה סבורים כי מינויו עדיף על פני כל מועמד פנוי בשוק המאמנים. במקביל הובע חשש למינוי בגלל ניסיונו המועט כמאמן בליגה הלאומית.

במקביל מתערער מעמדו של ההנהלה, המשמשת מטרה לביקורת קשה בירושלים. המועמד להתמנות ליו"ר במקום משה דדש הוא היו"ר לשעבר רוני בר־און. ראש העיר אהוד אולמרט יעביר לקבוצה תמיכה כספית גבוהה אם יתבצעו החילופים אלה, כאשר הכוונה היא למנות למנהל מקצועי את שחקן העבר אורי מלמיליאן.

באשר להונגרי אישטוואן סלוי, התנאים הכספיים עימו אמנם סוכמו, אך הופעתו בשבת תלויה בכך ששיחרורו מההתאחדות ההונגרית יגיע עד מחר. סלוי יעלה לבית"ר לפחות 150 אלף דולר לעונה, וההחלטה להחתימו התקבלה לנוכח הלחץ הגובר בה שרויה המערכת כולה.

ראמיזוב בדרך לבית"ר ירושלים

אשר גולדברג מוסיף: בית"ר ירושלים מעוניינת בגבאי ראמיזוב, הקשר הבלארוסי של עירוני ראשון לציון, שלא מצא את מקומו בהרכב הפותח של הקבוצה בשלושה המשחקים האחרונים. ערב הזה השתתף ראמיזוב באימון בית"ר ירושלים, וההתרשמות ממנו היתה חיובית. אם יתברר שפציעתו של ולאדימיר גרשניצ'ב קשה, הוא יוקצא וראמיזוב יהיה הזר שיחליפו. הנהלת עירוני ראשון לציון, ומאמנה אלי כהן, לא יתנגדו להעברת ראמיזוב המעוניין מאוד לשחק בבית"ר ירושלים.

אתמול נוצחה עירוני ראשון לציון ברדרי בידי מכבי שיכון המזרח (ליגה ב') 3–4. המשחק נערך לזכר שחקן שיכון המזרח, משה בלהורוס, שנהרג בתאונת עבודה.

עירוני ראשון לציון תקיים את משחק הבית הקרוב נגד הפועל בית שאן באיצטדיון בלומפילד, לפני המשחק בין הפועל תל אביב למכבי פתח תקוה.

גבאי הגיש תביעה לבוררות נגד חיפה

איתן גבאי, הלוחם? מכבי חיפה, הגיש בערב הזה תביעה למוסד לבוררות כנגד הקבוצה. בתביעה שהוגשה באמצעות פרקליטו, עו"ד יואל גולדברג, גבאי דורש שיותר לו לאלתר ללא תמורה וגם פיצוי בסך 100,000 דולר על הפרת החוזה עמו.

לאימון שנערך בערב הזה, חזר להתאמן חיים רביבו שנעדר מהמשחק האחרון בשל פציעה ויחזור להרכב בשבת. יחד עם אלון חזן, שסיים עונש הרחקה. ניסיון נוסף לעשות סולחה בין רוני לוי למשה גלאם הסתכסכים זמן רב, נכשל בגלל סירובו של גלאם.

זוהר וניראון ביקשו לעזוב את חיפה

הפועל חיפה ניצחה אתמול במשחק אימון את עירוני מגדל העמק מליגה ב' 5–4. המשחק נערך לזכרו של אורי כהן ז"ל, שנהרג בתאונת דרכים והיה אחיו של עופר כהן ששיחק בשתי הקבוצות. את השערים הבקיעו אביבי וזהר 2, שלומי אלבז, שרן בבן ואייל עפרי. מהרכב חיפה נעדרו גל בנין, ראובן עטר והישאם זועבי הפצועים.

במהלך המשחק פנו להנהלת חיפה זוהר וניראון בבקשה לעזוב את הקבוצה. השניים התבקשו להמתין עד שובו של הנשיא רובי שפירא מחו"ל. שפירא הורה להנהלת הקבוצה שלא לנקוט צעדים משמעתיים נגד השחקנים, בעקבות ההפסדים בליגה.

[illegible]

הגולך הרומני סקנטיי לפני חתימה בחולון

דניאל סקנטיי, הגולך הרומני ששיחק בעונה שעברה בבאר שבע, אמור לחתום על חוזה בהפועל חולון. בערב הזה שוחחו נציגי הנהלת צפרירים עם נציגי הקבוצה הרומנית שלה שייך כרטיס השחקן של סקנטיי, והם הגיעו להסכמה להעביר את השחקן. בחולון מקווים להשלים היום את ההעברה, ואז תרד מועמדותו של איתן גבאי לחזק את הקבוצה.

[illegible]

החדרתי פורסה בעט בפרצופו של חברו בור

תקרית מבישה, שבה היה מעורב שחקן הפועל חדרה, יאיר פורסה, העיבה על משחק האימון שנערך אתמול בין מכבי הרצליה לחדרה. לקראת סיום המשחק נוצר עימות בין שני שחקנים מחדרה, פורסה ובור. מאמן חדרה, עמי אלחרר, הוציא ביד את השניים ובדרכם החוצה, בעת שבור ביקש לנתק את ידו של פורסה, הוא ספג בעיטה בפרצופו. בעקבות זאת החליט להגיש תלונה במשטרה. פורסה יועמד לועדת משמעת פנימית. המשחק הסתיים בניצחון הרצליה 3–0.

[illegible]

ספורט

פתיחה מפתיעה של העולה החדשה

בית"ר ת"א מנצחת את התחזיות

מאת אשר גולדברג

פתיחת העונה לא בישרה טו־בות לעולה החדשה, בית"ר תל אביב. היא נחלה שני הפסדי ליגה רצופים וגרמה שתחזיות של מומ־חים, שסימנו אותה כמועמדת בטוחה לירידה לליגה הארצית, עומדות להתגשם. אבל בקבוצה חשבו אחרת. היו"ר החדש, בן ציון מורדוב, שהחליף את ארצי בן יע־קב, כינס אסיפת שחקנים, האציל סמכויות, הביא רכש חדש והדש מהשחקנים להתרכז אך ורק בכ־דורגל. בינתיים לפחות, זה עזר. בשני המחזורים האחרונים צברה בית"ר ארבע נקודות ובאימונים כבר רואים פנים מחייכות.

הקפטן הוותיק, קובי סגל (34), שוכנע שלא לפרוש. הוא מספר: "פתחנו את הליגה עם שחקנים צעירים וחסרי ניסיון. רובם נפגשו בפעם הראשונה בבית"ר ת"א ולא לכולם היו דקות רבות בליגה הל־אומית. היה דרוש זמן להתארג־נות. נכון, זו עדיין לא הקבוצה שראשי המועדון רוצים לראות בהמשך הליגה, אבל אפשר להיות מעודדים".

היה אצלכם חשש, ערב העו־נה, שתרדו לארצית?

"היה חשש מהסתבכות באיזור התחתון של הטבלה, אבל לא מירי־דה בטוחה. לא דיברנו על אפש־רות שנחזור בתוך שנה לליגה הארצית. ההנהלה הכניסה שתחזק את הקבוצה וכבר השבוע ראינו בהרכב שני שחקנים חדשים, ניסן כהן ומשה אייזנברג, שיש להם נסיון בליגה הלאומית".

אבל אתם עדיין לא משחקים כדורגל יפה. הכל בנוי על מלחמה והתלהבות.

"זה ברור. ברוב המשחקים אנח־נו מתגוננים יותר ותוקפים פחות. אבל יש לנו דקות רבות של כדור־גל יפה. כבר בשבת האחרונה, במשחק נגד בית"ר ירושלים, ראינו מהלכים יפים של הזר שא־היו דנייב. אני בטוח שבמשחקים הבאים נשחק כדורגל הרבה יותר חיובי".

ובינתיים השוער איציק קורנ־פיין מביא לכם את הנקודות.

"קורנפיין שוער מצויין. עד לפני זמן קצר הוא היה שוער הנ־בחרת הצעירה. יש לו בהחלט מני־ות רבות בנקודות שצברנו. אני בטוח, כי בהמשך הליגה יתפזר הקרדיט על ההשגים והנצחונות בין שחקנים אחרים".

אתה מתכוון לפרוש בקרוב?

"אני רוצה שבית"ר תתקע יתד בליגה הלאומית, ורק אחר כך אתפנה לאימון".

מנהל הקבוצה, מאיר יחזקאל: "בית"ר ת"א נמצאת בתהליך של שינויים. אנחנו רוצים קבוצה שתשחק הרבה שנים בליגה הלאו־מית, קבוצה שתילחם בחלק העלי־ון של הטבלה. יש לנו יו"ר חדש והנהלה חדשה, אנשים שמשקיעים הרבה זמן והרבה כסף. בקרוב יראו את התוצאות. כבר עכשיו אנחנו רואים ביציעים אוהדים של בית"ר ת"א שבעבר נמנעו מלבוא למג־רשים".

היו"ר בן ציון מורדוב ממשיך במאמצים לחזק את הקבוצה. לא־חר ששחמו"מ עם איוואן בצקו לא עלה יפה, יגיעו בימים הקרובים למבחנים שני זרים, אחד מרוסיה ואחר מניגריה.

לבית"ר יש היום שני זרים – קפטן נבחרת אזרבייג'אן, שאהין דנייב, וסרגיי שיגלוב, שחקן קשר ומצטיין בנבחרת האולימפית של רוסיה, שהוסב לעמדת בלם.

שוער יצחק קורנפיין. מניות רבות בהשגת הנקודות המפתיעות

שוודיה חוגגת הניצחון על ארה"ב

תצלום: איפי

הטניסאי השוודי מאגנוס לארסון מניף בהתרגשות את ידיו ואת מחבטו, לאחר שהבטיח לנבחרת ארצו את העלייה למשחק הגמר על גביע דייויס נגד רוסיה, שיהיה ב־2-4 בדצמבר במוסקווה. לארסון ניצח בגטבורג, במשחק החמישי והמכריע נגד ארה"ב, את טוד מרטין כדי לסיים את המהפך בהתמודדות המרתקת בניצחון 2-3, אחרי יתרון 0-2 לאמריקאים בתום היום הראשון

זה קורה גם לג'ו מונטנה: הובס 16-0

לוס אנג'לס ראמס הנחילה הפסד ראשון לקנזאס סיטי צ'יפס

קנזאס סיטי (רויטר). לוס אנג'לס ראמס הנחי־לה ביום ראשון הפסד ראשון העונה לקנזאס סיטי צ'יפס, קבוצתו של ג'ו מונטנה, כשהביסה אותה 0-16.

מונטנה הציג משחק מאכזב מאוד, כששלוש מסירות שלו יורטו בידי שחקני לוס אנג'לס. מו־נטנה השלים 18 מסירות מ־37 נסיונות ל־175 יארד. בסיום אמר: "מסרתי מספר מסירות רעות. הם קירקעו אותנו, וזכו במשחק".

לוס אנג'לס השיגה במשחק טאץ'דאון אחד (ווילי אנדרסון קיבל מסירה מהקוורטרבק המוב־ליך, כריס צ'אנדלר, והשלים מהלך של 72 יארד) בתוספת נקודת המרה, ועוד שלושה שערי שדה של הבועט, טוני זנדאס. 13 מ־16 הנקודות של לוס אנג'לס הושגו בתוך 3.13 דקות במהלך הרבע הראשון.

סאן דייגו צ'ארג'רס היא הקבוצה היחידה עם ארבעה ניצחונות, לאחר שניצחה בלוס אנג'לס את הריידרס 26-24. ג'ון קארני השיג שער שדה מ־35 יארד, שתי שניות לפני סיום המשחק, והע־ניק לסאן דייגו את הניצחון.

שאר התוצאות: סאן פרנסיסקו – ניו אורלינס 13-24; מינסוטה – מיאמי 35-38; גרין ביי – טמפה ביי 3-30; קליוולנד – אינדיאנאפוליס 14-21; אטלנטה – וואשינגטון 20-27; ניו אינ־גלנד – דטרויט 17-23; יוסטון – פיטסבורג 13-30; סיאטל – סינסינאטי 13-20; שיקאגו – ניו יורק ג'טס 7-19; באפלו – דנבר 20-27.

ניו יורק ג'איינטס, דאלאס, פילדלפיה וארי־זונה היו חופשיות השבוע.

טבלת הבתים: AFC מזרח: 1. מיאמי (1-3); 2. באפלו (1-3); 3. ניו אינגלנד (2-2); 4. ניו יורק ג'טס (2-2); 5. אינדיאנאפוליס (1-3).

AFC מרכז: 1. קליוולנד (1-3); 2. פיטסבורג (2-2); 3. יוסטון (1-3); 4. סינסינאטי (0-4).

AFC מערב: 1. סאן דייגו (0-4); 2. סיאטל (1-3); 3. קנזאס סיטי (1-3); 4. לוס אנג'לס ריידרס (3-1); 5. דנוור (0-4).

NFC מזרח: 1. ניו יורק ג'איינטס (0-3); 2. דאלאס (1-2); 3. פילדלפיה (1-2); 4. וואשינגטון (1-3); 5. אריזונה (0-3).

NFC מרכז: 1. מינסוטה (1-3); 2. שיקאגו (2-2); 3. דטרויט (2-2); 4. גרין ביי (2-2); 5. טמפה ביי (1-3).

NFC מערב: 1. סאן פרנסיסקו (1-3); 2. אטלנ־טה (2-2); 3. לוס אנג'לס ראמס (2-2); 4. ניו אורלינס (1-3).

הערב משחקי המחזור השני בליגת האלופות באירופה

גלאטסראי מכינה קבלת פנים סוערת למנצ'סטר; מילאן בבית נגד זלצבורג, ברצלונה בגטבורג

מאת עוזי דן

המחזור השני בליגת האלופות באירופה יתקיים הערב. על אף שקשה להצביע על משחק מרכזי במבנה אייאקס – מילאן לפני שבועיים, כל שמונת המפגשים (21:30 שעון ישראל) מעניינים ומרתקים, וכמובן עם השפעה על העלייה לרבע הגמר.

בית א': גלאטסראי – מנצ'סטר יונייטד: הטורקים הדי־חו את אלופת אנגליה בשנה שעב־רה בשמינית הגמר, והיריבות בין מחנות האוהדים קשה. קבלת הפ־נים שנערכה באיסטנבול שלשום ליונייטד, היתה סוערת, ואמצעי הביטחון באיצטדיון עלי סאמי ין, שגם במשחקים פחות רגישים הוא לא מקום שקט, הוגברו מאוד.

אצל הטורקים, שהפסידו 2-1 בברצלונה לפני שבועיים, לא דו־וחו על פציעות, ואילו במנצ'סטר יונייטד (4-2 נגד גטבורג לפני שבועיים) לא ישחק רוי קין וגם מרק יוז בספק. הטורקים איבדו בשבת נקודה ראשונה, אך מובי־לים את הליגה. (שידור ישיר בע־רוץ הטורקי).

גטבורג – ברצלונה: בגטבורג ייעדרו כמה שחקנים פצועים כו־לל יספר בלומקויסט ואילו בבר־צלונה לא דווח על שחקני מפתח פצועים. שתי הקבוצות בכושר טוב. "ברסה" הביסה בליגה את קומפוסטלה 0-4 מצמדים של סטויצ'קוב והאג'י, וגטבורג חזרה להוליך את הליגה בשוודיה אחרי ניצחון 0-1 נגד א.י.ק סולנה. (שי־דור בערוץ 2 החל מ־22:30).

בית ב': באיירן מינכן – דינאמו קייב: באיירן התאוששה מפתי־חה צולעת של הליגה ומהפסד 2-0 לסן ז'רמן ונמצאת בכושר טוב. מומס של וזאן פייר פאפן שלא שיחקו בפאריס בגלל פצי־עות, חוזרים להרכב. דינאמו, שחז־רה מפיגור 2-0 נגד ספרטק מוסקווה וניצחה 3-2 במשחק משובח, אמורה לעלות באותו הר־כב. (שידור ישיר בערוץ הגרמני).

ספרטק מוסקווה – פ"ס ז'רמן: בספרטק אין פצועים ואילו בסן ז'רמן מקווים לשחזר את ההצלחה נגד באיירן ולהתאושש מהכשלון בליגה. ריקארדו שנפצע בלי־גה נגד אוקזר, לא ישחק. ראי עשוי לשוב להרכב. (שידור ישיר בערוץ הרוסי הצרפתי).

בית ג': סטיאווה בוקרשט – היידוק ספליט: סטיאווה (1-1 לפני שבועיים נגד אנדרלכט) תשחק ללא מריוס לקטוש שהורחק בבלגיה, אבל גם בספליט יש בעי־ית חלוצים. איבנ'ה מרנר חולה בשפעת, מילאן רפאי'ץ לא פוצע ואיגור סטימאץ' הורחק נגד בנפי־קה.

בנפיקה – אנדרלכט: מישל פרודום, שוער בנפיקה, ייפגש עם חבריו בעבר ויקווה לשמור על שער נקי כמו נגד ספליט (0-0) ובשני משחקי הליגה האחרונים. הבעייה של בנפיקה היא מהתקפה – רק שער בארבעה המשחקים האחרונים. המאמן ארתור ז'ורז' מתאושש מאירוע מוחי ועל הספ־סל יישב זוראן פיליפוביץ', עוזר המאמן המונטנגרי. באנדרלכט התאוששו מפתיחה גרועה של הליגה והם כבר במקום השני.

בית ד': מילאן – קאזינו זלצ־בורג: מילאן בבעיות. הפסד בלי־גה לקרמונזה, הפסד לאייאקס ושורת פציעות, מעמידים את אלופת אירופה במצב לא נעים. עדיין לא ברור אם רואן בוסדו־יק ישחק וכך המצב לגבי מרסל דסאיי, שניים משחקני המפתח של הקבוצה. מידעגו אוטו באריץ', מאמן זלצבורג, מתכוון לשים את הלפגנג פייפנברגר כשומר אישי על רוד חוליט שעשוי לשחק כחלוץ לצד מארקו סימונה.

באריץ': "חוליט הוא הבעייה היחידה שלנו. אם נעצור אותו ונשחק אגרסיווי כמו נגד אינטר בגמר אופ"א בשנה שעברה, נוכל לחזור עם נקודה לפחות". מעניין מה שפיגל היה אומר ערב משחק בסן סירו, וזה היה יכול להיות הד־ות, אם מכבי חיפה היתה עוברת את האוסטרים (אמור להיות שי־דור ישיר בערוץ האיטלקי, אבל גם לפני שבועיים זה הבטיחו זאת. ייתכן שירדן תשדר את המשחק).

א.א.ק אתונה – אייאקס: היוו־נים מתכוננים לשחק עם שלושה חלוצים, כולל סראוזאקוס שנמצא בכושר טוב. אייאקס אמנם ניצחה את מילאן, אך מאז נפצע יארי ליטמאנן (שאולי ישחק) וגם רי־קארד הוחלף בליגה בגלל פציעה.

חריסטו סטויצ'קוב. צמד שערים במשחק הליגה האחרון

רוד חוליט. לזלצבורג תציב עליו שומר אישי

נקבעו 16 הקבוצות לסיבוב השני באליפות ברזיל

ריו דה ז'אניירו (רויטר). השלב הראשון באליפות ברזיל הסתיים, ו־16 מתוך 24 הקבוצות עלו לש־לב השני. פאלמייראס ניצחה 2-4 את פאראנה, השלימה מאזן של תשעה נצחונות בעשרה משחקים וזכתה בבית ד'. בבית א' זכתה קורינתיאנס אחרי ניצחון 3-2 נגד קריקומה (ויולה וקסאגראנדה כבשו).

העולות לשלב הבא: מבית א': קורינתיאנס, פלאמנגו, גרמיו, ספורט רסיפה. בית ב': בוטאפוגו, פאיסאנדו, סאו פאולו, פורטוגיזה. בית ג': גוארני, סנטוס, ואסקו דה גאמה, באהיה. בית ד': פאלמ־ייראס, פלומיננזה, פאראנה, אי־נטרנאסיונל.

הראשונה בכל בית זכתה בנקו־דת בונוס בשלב הבא. בברזיל נמתחת ביקורת על השיטה, כי למעשה שלב זה חסר משמעות – 16 העולות לשלב הבא חולקו לש־ני בתים בני שמונה קבוצות. שלוש הראשונות מכל בית יעלו לרבע הגמר, ואליהן תצטרפנה שתי קבוצות מתוך השמונה שלא עלו וישחקו בפליי־אוף נגד הירי־דה.

התבוסה נגד בלגיה מחייבת את התפטרותו של הקפטן גליקשטיין

ההימור על עמוס מנסדורף במשחק הזוגות, הנסיון להשיג הכרעה ללא גלעד בלום, העובדה שבעשור האחרון לא הצליחה האקדמיה ברמת השרון לייצר טניסאי מבטיח אחד ברמה העולמית – הם כשלונות אישיים של קפטן הנבחרת ומנהל האקדמיה. אין סיכוי להתאוששות בשנים הקרובות

מאת יעקב צלאל

"אנחנו חכמים אחרי מעשה", אמר שלמה גליקשטיין, קפטן נבחרת הטניס של ישראל, שהתבוסה בראשית השבוע במשחק על ההישרדות בבית העליון בגביע דייויס, וירדה לבית האירופי. זה מתאים לגליקש־טיין. ההחלטות שקיבל הקפטן בחודשים האחרונים, חושפות ליקויים בסיסיים ברמה האסטרטגית של ניהול המשחק, הן מחייבות את התפט־רותו מתפקיד הקפטן.

הבעיה העיקרית של גליקשטיין היא חוסר יכולת לנתח מצב נתון, ולהסיק ממנו את המסקנות המתבקשות. הנתונים לפני המשחק נגד בלגיה חייבו, שעמוס מנסדורף לא ישחק בזוגות וגם הצביעו על כך שההכרעה, אם מנסדורף לא ישחק בזוגות, תושג במשחק החמישי.

כל חובב טניס יודע שמנסדורף מצוי בחודשים האחרונים בכושר גופני לקוי. הוא התמוטט במשחק נגד ג'אנלוקה פוצי באליפות ארה"ב הפתוחה לפני שבועות אחדים, ולא שיחק טניס תחרותי בשבועות האחרונים, בדיוק כמו לפני המשחק נגד צ'כיה בסוף מארס. מנסדורף לא היה מסוגל לעמוד בעומס של שלושה משחקים בשיטת הטוב מחמש מערכות בשלושה ימים, כמו נגד צ'כיה. הוא התמוטט אז במשחק הרביעי ונוצח בידי קודה במשחק מכריע. אם נוסיף למכלול את העובדה, שמנסדורף לא משחק זוגות במקצוען, היה ברור שזה הימור מסוכן להרכיבו נגד בלגיה.

הערכה שגויה

הערכה מקצועית שגויה נוספת של גליקשטיין היתה לגבי גלעד בלום. הוא טען שבלום בכושר טוב, יחסית. יחסית למה? תבוסתו של בלום בשלוש מערכות מול פיליפ דה־וולף, ביום הראשון של המיפגש עם בלגיה, מעוררת ספקות ביחס לכנות ההצהרה ערב ההתמודדות.

בלום היה אמור לעלות למשחק האחרון המכריע, אם מנסדורף היה מנצח את דה־וולף במשחק הרביעי. מול בלום היה מתייצב טניסאי בן 19, כריסטוף ואן־גארסה, שערך בישראל את הבכורה שלו בגביע דייויס. גליקשטיין היה חייב להכיר את ואן־גארסה, כי זה תפקידו, ולראות מה שראו כולם במשחק נגד מנסדורף: הבלגי הצעיר ניחן בעוצמה אך הוא חסר ניסיון; יש לו תעוזה, אבל מעט תבונת משחק. בלום, שניצח כבר משחקים מכריעים ברמת השרון, היה אמור לנצח במשחק החמישי את ואן־גארסה, בעידוד הקהל. גם התצוגה העלובה של בלום ביום שישי לא היתה צריכה להזיז את גליקשטיין מהעמדה הזו, ולהיערך לקראתה – כמובן, בלי מנסדורף בזוגות.

גליקשטיין, כקפטן, אינו רשאי להסתתר מאחורי קלישאות כפי שנראה שהוא עושה. מי לא ידע מה מצבו הגופני של מנסדורף והטענה שלו במסיבת העיתונאים, שמנסדורף עלול היה לסבול מהתייבשות גם אם לא היה משחק בזוגות, הנכונה על ידי גורם רפואי בכיר? מי לא זכר מה קרה נגד צ'כיה? מי לא יכול היה לנתח את המצב של בלום נגד ואן־גארסה במשחק החמישי? גליקשטיין לא יכול היה. הוא נכשל, ולכן הוא צריך לפנות את מקומו כקפטן הנבחרת.

אקדמיה בלי תפוקה

הסיכום הישראלי לתבוסה עצוב לא רק בגלל הירידה לבית האירופי, אלא מפני שזה קרה עם שחקנים על קו פרישה, ואין במצאי כאלה המסוגלים עתה להחליפם.

האקדמיה לטניס, בראשות גליקשטיין, לא מגיעה לתפוקה שלשמה הוקמה. אייל ארליך, שהפתיע במשחק הזוגות נגד צ'כיה, לא עמד הפעם בציפיות. הטניסאי בן ה־17 לא התקדם בחודשים האחרונים. הוא בלט במשחק מול האחד, אבל הניצוצות של קרבות האו־יר הבלגי הצליחו להסתיר ליקויים אלה. הוא התעלה בסיום המערכה הר־ביעית בכמה חבטות הגשה מרשימות, אבל שיתוף הפעולה שלו עם מנסדורף היה מהפגמים הבולטים במשחק של הצמד הישראלי.

ארליך מצוי כיום בשלב מכריע בהתפתחותו כטניסאי מקצועני. כדי לפרוץ קדימה הוא חייב לעבוד עם מאמן אישי, בניתוק מהליווי היומיו־מי של האקדמיה. למנסדורף ולבלום היה בעבר, כאשר היו בגילו של ארליך, את שלמה צורף, עם תנאי אימון נוחים לעבוד אלה שיש כיום. נראה שגליקשטיין צריך להבין כי טניסאי צעיר שמגיע על הצלחתו, זקוק לטיפול אישי, או לפחות לחלוק מאמן עם טניסאי נוסף. הטענה השיגרתית, שחסרים באקדמיה אמצעי התקציב כדי להצמיד מאמנים אישיים לנערים – מגוחכת. יש מדינות המצליחות בטניס יותר מישר־אל, עם תקציבים צנועים יותר.

מנסדורף אמר לא פעם, שאם היה יכול לשנות נתון בקריירה שלו, היה בוחר לנסוע בגיל 15 כדי לשחק בארה"ב. שם היה מקבל הדרכה מקצועית ממאמנים מהשורה, לומד לרכוש הרגלים של מקצוען ולה־תחרות בתנאים קשים יותר.

בישראל אין כיום מאמנים המסוגלים להביא נערים לרמה הגבוהה בסבב המקצועני. אנה סמאשנובה הצליחה להתקדם בזכות עבודתה עם מאמנים זרים (האנס פיליזנג, והסיוע ביכון שהשיגה לפני כמה חודשים מהחברת אין־קורט פרומושנס).

גליקשטיין חייב לקחת את המסקנות המתבקשות ולהתמקד בעיקר בהם. כדי להצליח בגביע דייויס, או לשחק כדי שנה בבית העליון וגם לנצח בו, לא דרושים 11 שחקנים.

שלמה גליקשטיין. טניסאים צעירים זקוקים לטיפול אישי

FRANCE 98

כדורגל סובב עולם / עוזי דן

מאבק בין־יבשתי על חלוקת המקומות בגביע העולם '98 בצרפת

בגביע העולם הבא, בצרפת, בעוד ארבע שנים, ישתתפו בו־רק 32 נבחרות. בסוף אוקטובר תחליט פיפ"א, בניו יורק, איך לחלק את העוגה, כלומר, כמה נבחרות מכל יבשת יעפילו לטורניר הגמר ומדובר במלחמה בין ההתאחדויות של היבשות השונות, או לפחות בין אירופה לבין מה שמכונה "העולם השלישי".

ברור לגמרי, כי ההתאחדויות של אפריקה, אסיה, אוקיאניה וקונקאקף (צפון ומרכז אמריקה והקריביים) יזכו להגדלה משמעו־תית של נבחרות, אבל לאירופה יש הנימוקים שלה לזכות בחלק מתוספת הנבחרות, וכל התאחדות יבשתית גיבשה הצעה משלה.

בתחילה דרשו האירופים שארבע נבחרות מתוך שמונה הנוס־פות יהיו אירופיות והאחרות ייקבעו בפליי אוף, ואילו ארבע ההתאחדויות היבשתיות ה"זוטרות" דרשו שהן יקבלו ארבע נב־חרות אוטומטיות וארבע האחרות ייקבעו בפליי אוף.

אחר כך התפשרו האירופים, כי תינתן נציגה נוספת לכל אחת מארבע ההתאחדויות (אסיה, אפריקה, אוקיאניה וקונקאקף), אך דרשו כי ארבע האחרות יהיו לפי ארבע העולות לחצי גמר המונדיאל (וזה היה לפני גביע העולם בארה"ב), כלומר, נכון להיום שלוש אירופיות ודרום אמריקאית אחת.

"העולם השלישי" התנגד וההתאחדות האפריקאית גיבשה שתי הצעות משלה. האחת מדברת על חלוקה כזאת: אירופה 14 מדינות (12 לפי החלוקה הישנה), אפריקה 5 (3), דרום אמריקה 4 (3, עם סיכוי לנבחרת נוספת אחרי מבחן בין יבשתי), אסיה 4 (2), קונקאקף 3 (1; אפשרות לנבחרת נוספת), אוקיאניה 1 (בעבר היתה אפשרות לנבחרת אחת), בסך הכל 31 + המארחת. האלופה, לפי הצעה זו, כלולה בתוך נציגות היבשת שלה. ההצעה השניה של אפריקה זהה למעשה בכל חלוקה, מלבד העובדה שלאסיה יהיו 3 נציגות אוטומטיות ונבחרת נוספת תיקבע מקרב אלה שיסיימו במקום הרביעי בצפון ובמרכז אמריקה והמקום הרביעי באסיה. אירופה דורשת שיהיו לה 16 נציגות.

בסוף השבוע הגיעו ראשי אופ"א להסכמה, כי הם ידרשו 15 נציגות, כולל צרפת המארחת. זו הצעת פשרה שאמורה להיות מקובלת על נציגי כל ההתאחדויות ולפיה יקבלו נבחרות אפריקה, אסיה וקונקאקף ייצוג מוגבר. בעוד לאפריקה בגביע בהולט ייצוג גדול יותר, נראה כי אסיה, אוקיאניה וקונקאקף ירוויחו, ואילו דרום אמריקה, מכבה באה אלופה ברזיל, תהיה הנפגעת העיקרית. צריך גם לזכור, כי ההתאחדות האירופית גדלה מ־33 ל־48 מדינות לאחר פירוק יוגוסלוויה וברית המוע־צות וצירוף ישראל לאירופה, כך שחלקה היחסי בעוגה קטן מאוד.

ספרד סרבה להשתתף בקופה־אמריקה

ביולי '95 ייערך באורוגוואי טורניר הקופה־אמריקה, השבית, זו אליפות דרום אמריקה בכדורגל (ונערכת כל שנתיים), אבל החל מהשנה שעברה, באקוודור, כאשר הוזמנו נבחרות מקסיקו וארה"ב, התרחב הטורניר. ארה"ב הוזמנה, לפי הסכם שהושג ב־1992 בין ההתאחדות הדרום אמריקאית לזו של קונקאקף, כי הזוכה באליפות צפון ומרכז אמריקה הקריביים (הטורניר המכונה "גביע הזהב") תוזמן לקופה־אמריקה. מקסיקו הוזמנה כאורחת והצליחה להגיע עד לגמר.

לקראת הטורניר באורוגוואי תשתתף מקסיקו כזוכה בגביע הזהב האחרון ואילו המארגנים החליטו להזמין כאורחת לא אחרת מאשר את נבחרת ספרד. אמנם, יש לה קשר היסטורי ליבשת אמריקה, אבל היא כידוע לא מהיבשת. הספרדים רצו להשתתף אבל לוח הזמנים הצפוף של הליגה הספרדית ומשחקי קדם אליפות אירופה, הביאו את ההתאחדות לדחות את ההזמנה. עכשיו מרבים המארגנים על הזמנת ארה"ב או איטליה לאלי־פות.

סזאר לא הצליח להטיל מימיו לבדיקת סמים – והושעה

ווילאס סזאר, קשר ואסקו דה גאמה מברזיל, הושעה ל־20 יום בשבוע שעבר, מכיוון שלא השתתף בבדיקת סמים שגרתית אחרי משחק של ואסקו. הסיבה של סזאר היתה, לדבריו, שהוא לא הצליח להטיל את מימיו בשביל בדיקת השתן, למרות ששתה כמויות גדולות של מים.

סזאר שתה כמות נכבדה של מים, אך אחרי ציפייה של שעתיים, לשווא, החליטו ראשי ואסקו לעזוב את האיצטדיון של גוארני ליד סאו פאולו, בטענה שהם חייבים לתפוס את המטוס האחרון לריו. הוא שתה עוד שש כוסות גדולות של מים, אך לא הצליח במשימה. ההסעייה באה עד שהודעה המשמעת של ההתאחדות הברזילית תדון במקרה.

תחנת רדיו מקומית ערכה דיון בלפתי בהשתתפות מאזינים. תחת הכותרת "האם אפשר להתאפק כשצריכים להשתין", דיון על השתתפות ערה.

נבחרת הנוער של סוריה אלופת אסיה בכדורגל

השלום עם סוריה מתקרב, כנראה, ולמרות שלא נראה בקרוב את נבחרת סוריה כאורח (15 שנה אנחנו מחכים למצרים), זה לא כאיום, צריך לשים לב גם לכדורגל מעבר לגבול בצפון. השבוע זכתה נבחרת הנוער של סוריה באליפות אסיה אחרי ניצחון 2-1 על יפאן בגמר שנערך בג'קארטה, בירת אינדונזיה.

משחקי אסיה יפתחו בשבת בהירושימה ובמסגרת טורניר הכדורגל לבוגרים ישחקו 19 נבחרות שחולקו לארבעה בתים. בבית א' ישחקו איראן, תימן, בחריין, טורקמניסטן ויפן. בבית ב' – תאילנד, מאלזיה, הונג קונג, ערב הסעודית ואוזבקיסטן. בבית ג' – דרום קוריאה, כוויית, עומאן, נפאל וגם שכנינו מהאיחוד האמירויות, שרמזו, כפי שכבר פורסם ב"הארץ". תחת השם בוזרכות פלסטין. בבית ד' ישחקו יפאן המארחת, סוריה, איחוד האמירויות וקטאר.

השלב המוקדם ייערך בין ה־3 ל־9 באוקטובר. ב־11 באוקטובר ייערך רבע הגמר, ב־13 חצי הגמר וב־16 הגמר. ערוץ פריים ספורטס אמור לשדר משחקים רבים מהאליפות בשידורים ישירים וגם ירדן תשדר חלק מהמשחקים, בייחוד של הנבחרת הסורית.

שיא נצחונות לכדורגלניות של מכללת צפון קרוליינה

הכדורגלניות של מכללת צפון קרוליינה שברו את שיא הנצ־חונות הקבוצתי בספורט האמריקאי כשניצחו בשבוע שעבר בפעם ה־89 ברציפות. השיא הקודם היה שייך לקבוצת הכדורסל של מכללת יו.סי.אל.איי שניצחה בתחילת שנות ה־70, 88 משחקים ברציפות תחת הדרכתו של ג'ון וודן האגדי.

ההישג שייך קודם כל למאמן, אנסון דוראנס, שאף ייסד את הקבוצה לפני 14 שנים. הוא מחזיק במאזן כוחרם של 306 נצחונות, שבונה הפסדים ותשע תוצאות תיקו. בשלהי שנות ה־80' סיימה הקבוצה 103 משחקים ללא הפסד ולבעבר כאו־1986 ספגה הפסד אחד בלבד, וגם הוא בהארכה. ב־12 העונות האחרונות זכתה המכללה, לא במפתיע, ב־11 תוארי אליפות של כדורגל הנשים במכללות ארה"ב.

هكذا من الأصل

هكذا من الأصل

הוועד המנהל של רשות השידור ידון בתנאי העסקתו של חיים יבין

מגיש "מבט" דורש להעלות את שכרו

מאת עידית רוזנבלום
סופרת "הארץ" לענייני תקשורת

חבר הוועד המנהל, מני ויצמן, יעלה היום בישיבת הוועד המנהל את דרישתו של מגיש "מבט" חיים יבין לפתוח את חוזה העסקתו עם רשות השידור ולהעלות את שכרו. יבין סירב אתמול להגיב, אך מקורביו ועמו על הבחישה הציבורית בנושא וכתן שמקיים עיתונאי עם מנהלו, גם אם הוא רמות ציבורית.

מקורות ברשות השידור סיפרו כי יבין מפעיל לחצים ודורש מאות אלפי דולרים לשנה, כפי שמשתכרים כוכבים בערוץ 2. יבין נפגש לפתוח עם בכיר אחד בחברת החדשות של ערוץ 2 ושוחח עם אחד הכיינים, אך ככל הידוע לא הוצעה לו הצעה קונקרטית להשתלב בחברת החדשות. מקורות בערוץ 2 אמרו אתמול שלפני שנה היו שוקלים זאת, אולם עתה "זה מאוחר מדי".

מנכ"ל הרשות, מרדכי קירשנבאום, סירב להגיב, אולם יו"ר הוועד המנהל, מיכה ינון, אמר בתשובה לשאלה כי נערך עם יבין חוזה לארבע שנים, ועברה רק שנה. "הלכנו לקראתו בצורה יפה ביותר, עד כמה שאפשר במסגרת ציבורית. עשיתי כל מאמץ שהוא יישאר ברשות כי הוא נכס עבורנו. לכן הוא צריך להיות הגון, גם אם הפיתוי הכספי בשוק הפרטי הוא גדול. עדיין יש לו מחוייבות מוסרית וגם חוזית-משפטית לרשות השידור, וכצפים מאדם ברמתו שיקפיד על שמירת החוזה".

שרת התקשורת שולמית אלוני, הממונה על ביצוע חוק רשות השידור, אמרה שגם היא שמעה שיבין מבקש לפתוח את החוזה, אולם לדעתה, כמי שקיבל תנאי פרישה של מנכ"ל ונחתם עמו חוזה לארבע שנים, "זה נשמע לי קצת מוזר. רשות השידור בקשיים כלכליים. אני מניחה שינהלו עמו משא ומתן, אולם יש דברים שרשות ציבורית אינה יכולה להרשות לעצמה".

צילום: יהודי כהן "סטש 88"

קונצרט מיוחד ל-500 תיירים מאירופה נערך אתמול במגדל דוד בירושלים. בקונצרט השתתפו גם הכנר יהודי מנוחין ובנו, ג'רמי

ישראל הגישה

(סוף מעמוד 1א)

עזיבתה ביום שבת שעבר, להעסיק את כל 2,500 עובדי הוואקף בגדה המערבית ובמזרח-ירושלים בעובדי הרשות הפלשתינית ולשלם את משכורותיהם. הצעד הפלשתיני נעשה כקריאת תיגר על ירדן, בהמשך למינויו של "שר" ברשות הפלשתינית, חסן טהבוב, הירושלמי, לתפקיד הממונה על ההקדשים במערבה.

ההחלטה הירדנית הפתיעה רבים בגדה. בסוף השבוע שעבר, בעקבות החלטת הרשות הפלשתינית, אמר שר ההקדשים הירדני ד"ר עבד אל-סלאם אל עבאדי כי ירדן לא תנתק את קשרי הדת שלה עם הגדה המערבית, ו"תמלא את חובתה ההיסטורית לפקח על כל ענייני ההקדשים המוסלמיים" בגדה.

הקשר הדתי ההיסטורי של ירדן לגדה המערבית היה היחיד שנשמר אחרי החלטתו של המלך חוסיין, ביולי 88', לנתק את הקשר המינהלי והחוקי של הממלכה ההאשמית עם הגדה. אולם היה זה קשר עז, שהתבסס על מינהל דתי מסועף, הכולל מאות רבות של כלי קודש ופקידים, מאות מסגדים, וחשוב מכל: שליטה מינהלית על מסגד אל-אקצא שעל הר הבית, האתר השני בקדושתו לאיסלאם.

לפני יותר מחודש, בהסכם ואשינגטון שנחתם בין ישראל לירדן, הבטיחה ישראל לשמור על מעמדה המיוחד של הממלכה ההאשמית במקומות הקדושים לאיסלאם בירושלים. ההבטחה הישראלית הזו הרתיחה פלשתינאים רבים בשטחים, והעיקה את הרשות הפלשתינית לפעולה.

מסמך שחיבר

(סוף מעמוד 1א)

מהן אחראית לטיפול בתאונה. לטענת סא"ל יצחק, "שעה לאחר ההודעה על התאונה הגיעו שוטרים מטול כרם והודיעו כי הגזרה לא באחריותם. השוטרים נסעו כשהפצועים שוכבים בשטח ללא טיפול. רק כעבור שעתיים וחצי הגיע למקום כוח של משטרת כפר סבא, והחל הטיפול המשטרתי".

במסמך נטען כי ב-1 בספטמבר 94' ערכה אחת מפלוגות הגדוד פעילות משותפת עם המשטרה לאיתור מכוניות גנובות. משך הפעולה היה ארבע שעות, ובמסגרתה נתפסו מנועים גנובים ומכרניות לפני פירוק, ונעצר פלשתיני שעסק בפירוק מכונית גנובה. לטענת סא"ל יצחק, עברו שלוש שעות עד ששוטר משטרת הגפה הגיעו למקום עם גרר ושיפלו בהחרמת הציוד שנתפס. "במקום לסיים את הפעילות שלנו בשעה 1, סיימנו אותה ב-4.30", כותב סא"ל יצחק.

במסמך מתואר אירוע נוסף: הכוח בפיקודו של סא"ל יצחק היה עד למעצר פלשתינאים השוהים באזור באופן בלתי חוקי, אך בנפת טול כרם שחרוו את העצורים, לגרות שמעצרם היה מוצדק, לטענתו, הזעיקו השוטרים את כוחות הצבא כדי לטפל בעצורים. אך כשהחיילים הגיעו למשטרת הנפה, הם גילו כי העצורים שוחררו.

סא"ל יצחק טוען כי בפעילות משותפת של צה"ל והמשטרה נעצרו פלשתינאים שנהגו במכוניות גנובות, והמשטרה שחררה אותם. לטענת סא"ל יצחק, בהרבה המשטרה אינם יוצאים לטיפול באירועים בלילה, ולכם יציאה לטיפול באירועים בשעות היום נדרש רכב ליווי, שאינו תמיד בנמצא.

מקור צבאי בכיר אמר כי טענותיו של סא"ל יצחק הבוהות, ונבדקות אתה לאחה. לדבריו, בעיה כמו זו יש לא רק בנפת טול כרם, אלא גם בנפות אחרות של המשטרה בגדה. "אין ביבה בין המשטרה לצה"ל בפעילות הזאת", אמר.

[illegible]

משפטן בכיר מותח ביקורת על החלטת בג"ץ לעכב יציאת כוח השיטור להאיטי

מאת גדעון אלון

בקיר משפטי בכיר הביע אמש תמיהה על החלטת בג"ץ לעכב את יציאת כוח השיטור הישראלי להאיטי, בטרם תוכרע שאלת חוקיות המשלחת. לדבריו, "לבג"ץ אין סמכות להתערב בהחלטות מדיניות של הממשלה".

שלושים התקיימה בלשכת פרקליטת המדינה, דורית ביניש, התייעצות בנושא זה. התייעצות התקיימה בעקבות הדיון שהיה בבג"ץ ביום הכיפורים שעבר בעתירתו של חובר תנועת כך, נועם פדרמן, שטען כי לא ניתן לשלוח שוטרים להאיטי משום שהדבר לא נכלל במטרות השוטרים המופיעות בחוק המשטרה.

בהתייעצות בלשכה ביקשים החליטו להגן בבג"ץ על החלטת הממשלה לשגר משלחת של שוטרים להאיטי. אישים מקופטים ציינו כי התבטאויותיהם של שופטי בג"ץ, כי "יוצרים כאן בין אנדרטיגים – מתנדב שהוא גם שוטר", איננה במקומה, משום שהשוטרים שייצאו להאיטי, אם הממשלה תחליט היום לאשר את צאת המשלחת, לא יפעלו בהאיטי על פי חוק המשטרה ולא יעסקו כלל בפעולות שיטור.

המפכ"ל יוצא לכנס האינטרפול ברומא

(ע). מפכ"ל המשטרה, רב ניצב אסף חפץ, ייצא היום לכנס השנתי ה-28 של האינטרפול, שייערך ברומא.

בכנס ייפגש חפץ עם נציגי משטרות בעולם, במטרה להדק את שיתוף הפעולה בין משטרת ישראל ומשטרות זרות. כן ייפגש חפץ עם מפכ"ל המשטרה האיטלקית, עמה יש למשטרת ישראל הסכם שיתוף פעולה זה מספר שנים. בתום הכנס ייצא חפץ לביקור במשטרת תורכיה, ויפגש עם מפכ"ל המשטרה התורכית.

קנאים מוסלמים ירו למוות ב-2 מצרים ותייר גרמני באתר תיירות במצרים

קהיר (ע"ד וע"צ). שני מצרים ותייר גרמני נהרגו אתמול, ושניים נוספים נפצעו, מירית אנשים חמושים לעבר קבוצת אנשים באתר תיירות בחוף ים סוף. היורים הם כנראה קנאים מוסלמים. כך מסרו מקורות ביטחוניים במצרים.

המקורות הביטחוניים מסרו כי שני הגברים הגיעו לאתר התיירות בג'יפ ופתחו באש מנשק אוטומטי על הקהל בשוק הדגה של העיר חורע'דה. הפצועים הם תייר גרמני ואשה מצרית.

משלחת סיוע, בראשות אייבי נתן, יצאה לרואנדה

תקים מחנה פליטים בבוקאוו

מאת יוסי הטוני

משלחת של 15 בני קיבוצים, בראשות אייבי נתן, יצאה אתמול לניירובי, בירת קניה, בדרכה לרואנדה.

המשלחת תטוס מקניה, בחסות האו"ם, לגבול לגבול רואנדה-זאיר, לעיירת הפליטים בוקאוו, שם תקים מחנה פליטים ל-40 אלף רואנדיים שברחו מארצם מאז עזב הצבא הצרפתי את האזור, לפני כמה שבועות.

מהמשלחת נפרד השר לאיכות הסביבה, יוסי שריד, שעמד בראש משלחת צבאית לרואנדה, ששהתה באזור שישה שבועות, עד ערב ראש השנה.

נתן שכר מטוס ג'מבו נוסף שייצא אתמול לקניה, ובו 40 טונות ציוד להקמת המחנה, אוהלים, תרופות, חיתולים ותרומות שנאספו בארץ. 400 טונות ציוד נוספות מחכות להם בניירובי.

נתן אמר אתמול, כי בכוונתו להקים אלף אוהלים, 500 מבני שירותים, ובית חולים. 100 מכלי מים יוצבו במחנה. לדברי נתן, באוהד"ב הוא הצליח גייס כתוצאה מפניה לין דולר מארגונים יהודיים, 60 אלף דולר הגיעו מהקרן להעמיד אגודה של מגן דוד אדום, ו-60 אלף דולר מהקיבוצים.

320 אלף שקל נאספו בערב אמנים למען רואנדה שאורגן על ידי השר שריד ונערך באולם צוותא בתל-אביב לפני כחודש וחצי.

בין חברי המשלחת יש גם רופא, מהנדס מבנות, חשמלאי וחובש. בכוונתם לשהות במחנה בין חודש לשישה שבועות.

נכשלה שביתת מורים, עובדי אונרוו"א ברצועה, שדרשו קביעות והעלאת שכר

מאת עמירה הס
סופרת "הארץ" ברצועת עזה

200 מורים, עובדי אונרוו"א ברצועת עזה, חתמו בימים האחרונים על חוזה העסקה זמנית, הקובע להם שכר נמוך מהשכר הנהוג באונרוו"א. בשבועיים האחרונים ניסו המורים לשנות את החלטת אונרוו"א בהגרה של שביתות, הפסקות עבודה ופניות לאסר עירפאת להתערב לטובתם, אולם מאמציהם נכשלו.

המורים ששבתו עבדו בשנה שעברה על בסיס יומי, וציפו לחתום השנה על חוזה העסקה קבוע. בתחילת שנת הלימודים הובהר להם כי השכר שישולם להם יהיה כ-300 דולר, לעומת כ-600 דולר לעובדים קבועים. כמו כן הסתבר להם כי חוזה ההעסקה יהיה תקף רק עד סוף שנת הלימודים הנוכחית.

בעזה נפוצו שמועות כי המורים חתמו על חוזה העסקה קבוע, אולם אלו בוטלו לאחר שערפאת ביקש באונרוו"א לשלם למורים החדשים משכורות המשתוות למכומים המשולמים למורים במערכת החינוך הממשלתית. באונרוו"א מכחישים שמועות אלה, וטוענים כי לא נחתם כל חוזה עם המורים. הארגון מסר כי הגידול במספר התלמידים בשנה האחרונה, כתוצאה משובם של אלפי פלשתינאים לרצועה, חייב את הגדלת מספר המורים. הארגון הכריז על מצב חירום, המאפשר העסקה זמנית של המורים, בשכר נמוך מהנהוג.

ביום שני הפסיקו המורים את הלימודים במסגרות החינוך של אונרוו"א לחצי שעה, בצעד מחאה. הצטרפו אליהם בצעד זה גם עמיתיהם בעלי הקביעות. הפסקת הלימודים נעשתה למרות אזהרות הנהלת אונרוו"א.

אתמול היה המועד האחרון שבו יכלו המורים לחתום על החוזים החדשים, וכאמור, רובם חתמו עליהם. הסכירים הקבועים באונרוו"א חוששים שכבך ייפתח פתח לקיצוץ במשכורותיהם שלהם.

הוועדה המקומית לתכנון ובניה "ירושלים"

[illegible]

משה כהן
יו"ר הוועדה

בצער רב אנו מודיעים על פטירת אמנו היקרה

תמר סוקוליק

לבית תנעוז

ההלוויה תצא היום, יום רביעי, כג' תשרי תשנ"ה 28.9.94 מרחבת הר המנוחות בגבעת שאול, ירושלים בשעה 13.30

השבעה ברחוב אבן שפרוט 22, ירושלים

בנה: דניאל סוקוליק
בתה: רינה דרורי ומשפחתה

במלאת שנה לפטירת יקירנו

עו"ד אברהם רוזובסקי ז"ל

נעלה לקברו ונתייחד עם זכרו ביום חמישי כד' תשרי תשנ"ה 29.9.94 בשעה 14.30 בבית העלמין "ירקון"

המשפחה

לד"ר עדנה פשר

אתך באבלך
במות

אביך ז"ל

מחבריך בהנהלת פורום המנהלים ופרוייקט "עמיתים".

לטובי, רפי ובני המשפחה

משתתפים בצערכם הכבד במותו של

מאיר שפר ז"ל

מהחברים
בצרפתי שטרנשוס.

מת"ב
מערכת תקשורת בכבלים בע"מ

לראובן אביטל ומשפחתו

משתתפים באבלכם הכבד במות

האב

שמעון ז"ל

חבריך בדירקטוריון מת"ב

לדודיק שליט

משתתפים באבלך הכבד
במות **אביך**

ההנהלה והעובדים
פרי-שומרון, פרדס-חנה

אבלים על פטירתו של

ג'ורג' פקטור ז"ל

איש יקר
שהקים תעשיות בישראל

ומביעים תנחומים למשפחתו

אליעזר אורן ושות'

לראובן אביטל

משתתפים באבלך הכבד
על מות

אביך ז"ל

תבל טלויזיה בכבלים
TEVEL תבל ההנהלה וצוות העובדים

למרי הנרי ורוברט
ולכל בני המשפחה

משתתפים בצערכם העמוק על מות

ראש המשפחה

ג'ורג' פקטור ז"ל

איש רב פעלים

עירית ודיויד פדרמן

בצער רב אנו מודיעים על פטירת יקירנו

דוד (דולק) קוגל

ההלויה תתקיים היום, יום רביעי כ"ג בתשרי תשנ"ה 28.9.94 בשעה 16:00 בבית העלמין ברבת השרון צומת מורשה

אבלים:	אשתו:	טובה (טונקה) קוגל
	בניו:	רמי ותקוה קוגל וב"ב
		ארנון ועדית גל וב"ב
		הנכדים והנינים

יושבים שבעה בבית משפחת גל, רח' בר-כוכבא 15, רמת יצחק רמת-גן.

על מות

אריה סריג ז"ל

מראשוני העושים במלאכת הבטחון

אבל
יצחק רבין
ראש הממשלה ושר הבטחון

בס"ד

בצער רב ובכאב עמוק אנו מודיעים על פטירתה של

ביאטריס (מלכה) בורמן

האהובה והיקרה.

הלויה תצא היום, יום רביעי, כ"ג בתשרי, תשנ"ה, 28.9.94, בשעה 13.00, מבית הלויות בסנהדריה להר המנוחות.

יושבים שבעה ברחוב שחר 14, בית הכרם, ירושלים.

מתאבלים:	ד"ר מתיו (מנחם) ואסטלה בורמן – רחובות
	ילדיהם: גבריאלה ונעמי
	רנבי וד"ר משה מיטל (רינג) – ירושלים
	ילדיהם: ליאנה, טליה, יונתן ומתן.
	דורית ודניאלה קראוזה – חיפה
	ילדיהם: אלי, אריאל וגבי.

למרי הנרי ורוברט

משתתפים בצער המשפחה
על פטירתו של

ג'ורג' פקטור ז"ל

עלית תעשיות בע"מ
הדירקטוריון וההנהלה

דיזנגוף 5 (תל נסיה) 03-5246363 03-5230952
לבעלי כרטיסי אשראי ב-3 תשלומים

פרסום רם מודעות אבל עד חצות
03-5605591, 5605731 ובערב 03-5032969

קבלת מודעות אבל
-03-
5755555

הארץ
קבלת מודעות אבל
סניף ת"א טל 03-5121212 פקס 03-6815859 עד חצות
סניף חיפה טל 04-623166 פקס 04-670715 עד 16:00
סניף ירושלים טל 02-254245 פקס 02-254249 עד 22:00

קבלת מודעות
177-022-3000
חיוג חינם עד חצות

קבלת מודעות אבל
03-5661111 24 שעות ביממה
177-022-1516 ובחיוג חינם

מודפון
קבלת מודעות אבל 24 שעות ביממה
03-38 38 38

חדשות חוץ

שוורדנאדזה מאיים להתפטר: "הסיוט חייב להיגמר"

מוסקווה (ע"ר). מנהיג גרוזיה אדוארד שוורדנאדזה הודיע אתמול כי היום יגיש את התפטרותו מתפקיד יו"ר הפרלמנט וראש המדינה. שוורדנאדזה נוקט בצעד זה לאחר שנציג מפלגת השמרנים בפרלמנט האשים אותו בהתמוטטות המדינה ובאיבוד חבל אבחאזיה. שוורדנאדזה, שלא נכח בישיבת הפרלמנט, הגיב במכתב נזעם בו ציין כי "קצה נפשו בהתנצחויות המתמידות בקבינט ובפרלמנט ובהאשמות המוטחות בו על מצבה האומלל של גרוזיה. אבוא לאמסור הצהרה, סיוט זה חייב להיגמר".

אין זו הפעם הראשונה ששוורדנאדזה מאיים בפרישתו מאז שובו לגרוזיה בתחילת 1992. אז התמן לעמוד בראש המדינה שכבר היתה שקועה במשבר פוליטי ובמצוקה כלכלית חריפים בעקבות מלחמת אזרחים שהביאה להדחתו של הנשיא הנבחר הראשון של גרוזיה, זוויאד גאמסחורדיה. מינויו של שוורדנאדזה, שהיה שר החוץ של בריה"מ והפך כמדינאי בעל שיעור קומה בזירה הבינלאומית, עורר תקוות רבות. בגרוזיה קיוו כי הקשרים שלו יעזרו לחלץ את המדינה ממצוקתה, אך תוך חצי שנה משובו של שוורדנאדזה הסתבכה גרוזיה במלחמה נגד חבל המוסלמי הפורש אבחאזיה.

בעקבות שורה של מפלות צבאיות, נמלטו פליטים גרוזינים מאבחאזיה אל הבירה טביליסי. המצב הכלכלי הלך והידרדר ושוורדנאדזה נאלץ לבקש עזרה מרוסיה. לאחר שהודיע על הצטרפותה של גרוזיה לחבר המדינות האשם בבגידה על ידי האופוזיציה. בסיוע רוסיה פסקה הלחימה באבחאזיה, אך למרות הסכמים רבים בתיווך רוסי ובינלאומי לא יושבה בעיית הפליטים. אלפים מהם ממתינים על הגבול בתקווה שיוכלו לשוב לבתיהם.

כלכלתה של גרוזיה קרסה ולפני כ־10 ימים נאלץ שוורדנאדזה להתנצל בפני עמו על המצוקה החריפה המאלצת את הנהגת גרוזיה לאמץ את המדיניות הכלכלית המוכתבת על ידי קרן המטבע הבינלאומית והמדינות התורמות הקשורות בה – הגופים היחידים שמוכנים כיום לסייע לגרוזיה. לשם כך נדרשת גרוזיה לנקוט צעדים לריסון האינפלציה המגיעה ל־100% לחודש.

במסגרת המדיניות האמת הועלו מחירי הלחם פי 280, מחירי האנרגיה פי 11 ומחירי הנסיעות ברכבת תחתית פי 50. העלאות המחירים גרמו להפגנת מחאה של תושבי טביליסי שחסמו בה כבישים ודרשו את ביטול העלאות המחירים. קרן המזון הבינלאומית הודיעה כי היא נערכת להסטת משלוחי מזון כסיוע חירום לכמה מדינות החבר ובתוכן גרוזיה.

עד כה לא מימש שוורדנאדזה אף אחד מאיומי ההתפטרות שלו. בהעדר מועמד מקובל על כל הפלגים הפוליטיים בגרוזיה, תמיד שוכנע להמשיך בתפקידו כמועמד פשרה. גם היום הוא נהנה מתמיכת הרוב בפרלמנט.

ג'רי אדאמס: אם לא תהיה התקדמות במישור הפוליטי תיתכן שיבה למאבק המזוין

מאת דפנה הדרי
סופרת "הארץ" בבריטניה

ג'רי אדאמס, נשיא השין־פיין, הזהיר שלשום מפני האפשרות שאם לא תהיה התפתחות חיובית מהירה בסכסוך בצפון אירלנד במישור הפוליטי, עלולה לקום הנהגה חדשה לאיי־אר־אי, אשר תתעלם מההחלטה להפסיק את המבצעים הצבאיים. דבריו, שנאמרו במהלך סיור בארצות הברית, קיבלו בבריטניה ובצפון אירלנד פירושים שונים, וחיזקו את דרישתם של היוניוניסטים לפעול לפירוק האיי־אר־אי מנשקו.

לנוכח הסערה שעוררו דבריו ניסה אדאמס להסביר, כי לא התכוון לאיים, אלא להבהיר את דאגתו הכנה ממה שעלול להתרחש. לטענתו, הוא בחר במישור הפוליטי, אך חושש מפני האפשרות שלאחרים במחנהו לא תהיה הסבלנות להמתין, בעיקר לנוכח העובדה שארבעה שבועות לאחר הודעת האיי־אר־אי על הפסקת הטרור עדיין לא היו כל שינויים בשטח. במחנה הקתולי התקבלו דבריו בהבנה, וכמה מתומכיו הסבירו, כי הציבור הקתולי בצפון אירלנד מצפה לתגובה בריטית חיובית, ועדיין לא ראה כל שינוי. אנשי השין־פיין חזרו והבהירו אתמול, כי אדאמס לא התכוון לאיים אלא להציג את המציאות כפי שהיא ואת חששותיו הכנים.

אולם היוניוניסטים התייחסו אל דבריו של אדאמס כאל איום, וטענו שכל עוד האיי־אר־אי לא יפורק מנשקו, הארגון ימשיך להחזיק באופציה של חזרה לאלימות, וכל משא ומתן יתנהל בצילו של איום זה. הם קראו לממשלת בריטניה לפעול מיד להחרמת כמויות הנשק הגדולות שהאיי־אר־אי צבר, דבר שלטענתם יבטיח שלא תהיה חזרה לאלימות והטרור לא יהיה אופציה מעשית, לפחות בטווח הקצר.

חבר הפרלמנט הבריטי מייקל מייטס, אשר נשלח לארצות הברית על ידי ראש הממשלה ג'ון מייג'ור כדי לאזן את מסע התעמולה של אדאמס, יצא אתמול נגד הסנאטור אדוארד קנדי, שקיבל את פניו של אדאמס בשדה התעופה של בוסטון. מייטס אמר שהוא מופתע מהעובדה שדווקא סנאטור אשר שניים מאחיו נרצחו על ידי טרוריסטים מצא לנכון לתמוך במנהיג ארגון אשר רק לפני שבועות אחדים הפסיק את הטרור בבריטניה ובצפון אירלנד.

תצלום איי־פי

נציגי בוסניה בעצרת הכללית של האו"ם, בעת שהם מאזינים שלשום לנאומו של נשיא ארה"ב, ביל קלינטון. במרכז, בשורה לאורך, יושב נשיא בוסניה, אליה איזטבגוביץ'. מימינו: ר"מ בוסניה, הארים סילאידז'יץ', מאחוריו, משמאל: שגריר בוסניה באו"ם

ממשלת בוסניה ביקשה לעכב בכמה חודשים את הסרת אמברגו הנשק מעליה

הבקשה: בתגובה לאיום צרפת ובריטניה להסיג את חייליהן מכוח האו"ם אם יוסר האמברגו

סרייבו (רויטר ואי־פי). שגריר בוסניה באו"ם, מוחמד סאצ'ירבי, אמר שלשום כי, בניגוד לדרישתה הקודמת, מעוניינת ממשלתו בעיכוב הסרת אמברגו הנשק מעליה, ותבקש ממועצת הביטחון של האו"ם להביע את תמיכתה בהסרת האמברגו בתאריך עתידי כלשהו, במקום באופן מיידי.

"אנו מבקשים שהתוכנית להסרת אמברגו הנשק תתקדם כמתוכנן, אך יישומה המעשי יחול רק בתוך ארבעה עד ששה חודשים", אמר שלשום סאצ'ירבי לכתבים.

הצעה זו נועדה לגשר על חילוקי הדעות בין ארה"ב לבין בעלות הברית האירופיות שלה, שאיימו להוציא את חיילי האו"ם שלהן מיוגוסלוויה לשעבר אם תותר הזרמה חופשית של נשק למוסלמים.

פקידי או"ם בכירים שיבחו אתמול את החלטתה של ממשלת בוסניה. "אנו סבורים שמדובר בחדשות טובות מאד", אמר לוטננט קולונל טים ספייסר, דובר של מפקד כוחות האו"ם בבוסניה.

ארה"ב קבעה את ה־15 באוקטובר כמועד הסופי לבקש מהאו"ם לפטור את כוחות ממשלת בוסניה מאמברגו הנשק שהוטל ב־1991 על כל הרפובליקות שהיו שייכות בעבר ליגוסלוויה. אולם בריטניה וצרפת, שתי המדינות התורמות את המספר הגדול ביותר של חיילים לכוחות האו"ם בבוסניה, מתנגדות להסרת האמברגו, מחשש כי צעד זה יוביל להסלמה בקרבות ויסכן את חיילי האו"ם.

ספייסר אמר, כי החלטתה של ממשלת בוסניה לדחות את מועד בקשתה להסרת אמברגו תאפשר לכוח האו"ם להמשיך במשימתו ההומניטארית. נסיגה של כוחות האו"ם היתה פוגעת במאמצים להזין ולספק בחורף הקרוב כ־2.7 מיליון תושבי בוסניה, התלויים באספקה חיצונית.

נשיא בוסניה, אליה איזטבגוביץ', הנמצא בניו יורק לרגל פתיחת העצרת הכללית של האו"ם, צוטט על ידי היומון הבוסני "אוסלובודג'ניה" באומר כי נסיגת האו"ם עלולה לסכן את המובלעות הבוסניות, המוקפות בסרבים והמוגנות על ידי חיילי האו"ם. פקידים בוסנים בכירים מחפשים דרך להשאיר את כוחות האו"ם בבוסניה תוך כדי הסרת האמברגו, אמר איזטבגוביץ', אך סאצ'ירבי, אמר כי ממשלתו תהיה מוכנה לקבל דחייה של ארבעה עד ששה חודשים בהסרת האמברגו כדי למנוע את נסיגת חיילי האו"ם.

צבא ממשלת בוסניה נמצא בנחיתות עצומה, בכל הקשור למספר כלי הנשק שברשותו, לעומת הסרבים־הבוסנים, שצבא יוגוסלוויה הפדרלית (סרביה ומונטנגרו) הכריז להם כלי נשק. הסרבים־הבוסנים שולטים על כ־70% בשטחה של בוסניה. "קבוצת קשר" בינלאומית גיבשה תוכנית שלום לבוסניה, שלפיה יצומצם השטח שבידי הסרבים־הבוסנים לכדי 49% משטח הרפובליקה, והיתר יינתן לפדרציה מוסלמית־קרואטית.

הניאו־נאצי דקארט יוזם איחוד מפלגות הימין הקיצוני בגרמניה

מאת יהודית וינקלר
שליחות "הארץ" בגרמניה

בון (מיוחד ל"הארץ"). גונתר דקארט, מנהיג מפלגה ימנית קיצונית, יוזם איחוד עם שתי מפלגות דומות לקראת הבחירות הכלליות שיערכו בגרמניה ב־16 באוקטובר.

דקארט, אחד הבולטים מבין מכחישי השואה והמסיתים לגזענות בגרמניה, מנמק את פנייתו לאיחוד מפלגות ניאו־נאציות בחשש לאובדן קולות הנובע מפיצול ביניהן. דקארט פנה לגרהארד פריי ולפרנץ שנהובר, מנהיגי שתי מפלגות ימניות גזעניות, לדון על איחוד ביניהם באומרו כי הזמן בשל לכך.

דקארט הורשע באשמה של הכחשת שואה, לאחר שטען כי באושוויץ לא נרצחו יהודים ואחרים, ונידון לשנת מאסר על תנאי.

כישלונם של הרפובליקאים לעבור את אחוז החסימה, העומד על 5%, בבחירות לפרלמנט המחוזי בבוואריה בראשית שבוע זה, מעורר בחוגי הימין את החשש שפיצול הקולות ביניהם ימנע את כניסתם לפרלמנט הפדרלי. שנהובר האשים את התקשורת בכישלונו לעבור את אחוז החסימה.

הקבינט הבוואריה החדש בראשות ארמנד שטויבר, שהוביל את מערכת הבחירות של האיחוד הנוצרי־דמוקרטי, החליט בישיבתו הראשונה אתמול לשקול מחדש את חוקיות פעולתה של המפלגה הרפובליקאית בבוואריה.

בברלין הושעו אתמול עוד שלושה שוטרים החשודים בהתעללות בנתין מגאנה. בסך הכל מתנהלת בברלין חקירה נגד 50 שוטרים החשודים בהתנהגות אלימה כלפי זרים.

בעיר מאגדיבורג במרכז גרמניה התנגשו אתמול כורדים מתומכי המחתרת הכורדית עם שוטרים, בהפגנת מחאה על המשך הקשרים בין גרמניה לטורקיה.

שר החוץ הבלגי, וילי קלאס, יהיה המזכ"ל החדש של נאט"ו

וילי קלאס. נבחר פה אחד

בריסל (ע"ר וע"צ). שר החוץ הבלגי, וילי קלאס, זכה שלשום לתמיכת כל 16 שגרירי נאט"ו, ויהיה המזכ"ל החדש של הארגון במקום מאנפרד וורנר, שמת באוגוסט ממחלת הסרטן, מסרו מקורות בבריסל.

הקונצנזוס סביב מועמדותו של קלאס הושג בפגישה לא רשמית של שגרירי 16 מדינות נאט"ו, שכינס זקן השגרירים, הנרי אולה ביירינג. בפגישה אחרת שנערכה ביום רביעי שעבר, תמכו 14 מתוך 16 השגרירים במועמדותו של קלאס, ורק דנמארק ונורווגיה ביקשו שהות נוספת כדי להודיע על עמדתן. הסתייגותן הוסרה שלשום וכך זכה קלאס לתמיכה כללית.

שר החוץ לשעבר של דנמרק, אופה אלמאן־ינסן, ויתר קודם לכן על מועמדותו לתפקיד, לאחר שנוכח כי אין לו כל סיכוי לגייס את התמיכה הדרושה לכך. שגריר ארה"ב בנאט"ו, רוברט האנטר, בירך אתמול על בחירתו של קלאס למזכ"ל נאט"ו, ואמר כי הוא האדם הטוב ביותר לתפקיד. קלאס יתמנה רשמית לתפקיד בארוחת בוקר חגיגית של שרי החוץ של מדינות נאט"ו, בראשות מזכיר המדינה האמריקאי, וורן כריסטופר, שיתקיים מחר בניו יורק.

בקצרה

● יוהאנסבורג. משרד ההגנה הדרום אפריקאי הודיע שלשום על פתיחת חקירה עקב הודעה של מקורות רשמיים על מכירת נשק בשווי של 700 אלף דולר ללבנון. שלטונות לבנון הכחישו כל קשר לפרשה. דובר משרד ההגנה סירב לאשר או להכחיש את הידיעות שפורסמו בסוף השבוע האחרון בשבועונים "זויקלי", "מייל" ו"גארדיין", שלפיהן הנשק, בעיקר רובי קלצ'ניקוב מעודפי הצבא הדרום אפריקאי, היה מיועד לתימן.

הגוף הדרום אפריקאי המטפל במכירות נשק, "ארמסקור", הודיע ב־19 בספטמבר כי בראשונה נמכר נשק ללבנון, וכי ערך המכירה היה 700 אלף דולר. לא נמסר מה היה סוג הנשק שנמכר. דובר משרד ההגנה אמר, כי על "ארמסקור" היה לדווח על חוזה המכירה למשרדו, וכי כעת אמורה החברה להגיש דו"ח מפורט על כך. (ע"צ).

● בוקרשט. כמעט 93% מחולי האיידס ברומניה הם ילדים מתחת לגיל 12, יותר ממחצית הילדים חולי האיידס באירופה. מדו"ח של משרד הבריאות הרומני, עולה כי מתוך סך כל 2,847 חולי האיידס במדינה, 2,643 הם ילדים מתחת לגיל 12, ומהם 1,900 מתחת לגיל 4. "האחוז הגבוה של ילדים בין חולי האיידס נובע ממחסור במזרקים לשימוש חד־פעמי, ומכך שלפני 1990 לא נעשו ברומניה בדיקות לדם שנועד לעירוי", אמרה מפקחת במשרד הבריאות. (ע"ר)

● ליסבון. לפחות 146 בני אדם נהרגו ו־80 נפצעו בעת שרכבת משא ירדה מהפסים ביום חמישי האחרון במחוז הוילה בדרום אנגולה – כך דיווחה שלשום סוכנות הידיעות "אנגופ", ששידוריה נקלטו בליסבון. התאונה אירעה בעיירה סולונגה, 90 ק"מ מבירת המחוז לובאנגו. הסוכנות הוסיפה כי רוב הקורבנות נקברו במקום, וכי קבוצת מומחים פתחה בחקירת נסיבות התאונה. (ע"צ)

● ריו דה ז'נרו. 31 בני אדם נספו ו־30 נפצעו בעת שאוטובוס ירד מן הדרך בכביש מהיר סמוך לעיר ריבראו דוס אינגריוס במדינת סאן פאולו בברזיל, וצנח לתעלה בעומק של עשרה מטרים. חוקרי המשטרה סבורים כי האוטובוס, שהיה עמוס יתר על המידה, נסע במהירות מופרזת. (ע"ר).

● מוסקווה. פקיד בכיר ברוסיה הודיע אתמול כי מטוס קטן התרסק שלשום בסיביר וכל 28 נוסעיו נהרגו. לדבריו, אירעה ההתרסקות בשל מחסור בדלק. המשרד לשירותי חירום הודיע שלשום, כי המטוס הרוסי מסוג "יאק־40" טס מקראסנויארסק שבסיביר לטורה, הנמצאת במרחק של כ־800 ק"מ. הוא התרסק בשעה שניסה להגיע לשדה תעופה בעיר ואנאווארה, לשם נחיתת חירום בגלל מזג אוויר גרוע. פקיד בטלוויזיה העצמאית של רוסיה ציין, כי "במרחק של 38 ק"מ מוואנאווארה נגמר הדלק במטוס". הוא הוסיף, כי הטייס היה יכול לבחור בשדה תעופה קרוב יותר.

המטוס היה שייך לחברת "קראסנויארסק איירליינס", אחת מ־300 החברות הקטנות שהוקמו מאז התמוטטותה של חברת הדגל הסובייטית "אירופלוט". (ע"ר)

● קהיר. שוטר כפרי נרצח ביום ראשון בלילה בידי אלמונים, באזור מיניה שבמצרים עילית. מקור משטרתי מסר, כי נראה שהרוצחים היו קנאים איסלאמים. השוטר נרצח בירייה בשעה שחזר לביתו בכפר מאלי־אור. (ע"צ)

השופט מרוצה מבחירת המושבעים; סימפסון שתה קולה והימהם שיר

לוס אנג'לס (אי־פי). לאחר שבועות של הליכי בחירת מושבעים, החל אתמול בחירות יוצאת הדופן במשפטו של או־ג'יי סימפסון, המואשם ברצח כפול. סימפסון, אחד מגיבורי הפוטבול המפורסמים ביותר בארה"ב, הואשם ברצח אשתו לשעבר, ניקול בראון סימפסון, וידידה רונלד גולדמן. גופותיהם המשוספות של השניים נמצאו ליד ביתה של ניקול סימפסון ביוני.

ביום השני למשפט אמר שופט בית הדין העליון, לאנס איטו, כי בחירת המושבעים מתנהלת באופן כה משביע רצון, וייתכן כי לא יהיה צורך בכל 1,000 האנשים שזומנו לשם כך. איטו חשש שהפירסום העצום שלו זוכה המשפט – משפט הרצח המסוקר ביותר בתולדות ארה"ב – יקשה על מציאת 12 מושבעים חסרי פניות, שיהיו מוכנים ומסוגלים לכהן בתפקיד זה במשך המשפט, העשוי להימשך כמה חודשים.

איטו אמר לעורכי הדין בסימפוזיון קצר שהתקיים אתמול, כי שלב בחירת המושבעים מתקדם בנהירות רבה. "אנו עשויים להגיע ביום חמישי לנקודה שיש לנו מספיק חברים במבחר המושבעים", אמר איטו. הוא אמר כי הוא מתכוון להתחיל בתהליכים את תהליך בחירת המושבעים. לנוכח התנגדויות התביעה, דחה השופט לשבוע הבא את השימוע לקבילות הראיות, שאמור היה להתקיים היום.

"אני בטוח שבחירת חבר המושבעים היא המשימה הכבדה ביותר המוטלת על בית המשפט, ואיני רוצה להעסיק עצמי בנושאים אחרים", אמר איטו. הערותיו נאמרו לאחר שעורכי הדין מטעם התביעה ומטעם ההגנה בדקו את האוסף השני של חברים פוטנציאליים בחבר המושבעים, בחיפוש אחר אנשים שיוכלו לשאת בעול המשפט הארוך, שבו יעבדו 5 ימים בשבוע, ובכל הנראה יבודדו בבית מלון. כמה אנשים שאמרו כי אינם רוצים לשמש כמושבעים נבחרו בכל זאת לתשאול נוסף על ידי השופט ועורכי הדין, שלא השתכנעו מסיבותיהם. כך הכל נשארו אתמול 250 איש לעבור שלב נוסף של שאלות.

שלשום תחקר איטו את המועמדים לכהן כחברים בחבר המושבעים, שידל אותם לכהן בתפקיד ואף הציע להפעיל את השפעתו, ולפתע רבים שאמרו כי אינם יכולים לכהן כמושבעים שינו את דעתם. סימפסון, שישב ליד שולחן ההגנה, בחליפה בהירה, ניסה ליצור קשר עין עם המועמדים. במקרים השיבו לו חיוך.

סימפסון נראה במצב רוח מרומם. רשם הערות על דף, שוחח עם עורכי דינו ושתה קופסת קולה. הוא אף הימהם לעצמו לפני שהובאו המועמדים. אחד הכתבים שמע את סימפסון שר את השיר: "החל יום חדש".

ירי של טיל קטע מסיבת נישואין

עשרות נהרגו ומאות נפצעו בהתקפת טילים על קאבול

מתנגדי הנשיא ראבאני הואשמו בהתקפות

איסלאמאבאד (ע"ר). לפחות 58 אנשים נהרגו ו־224 נפצעו ביום שלישי בהתקפת טילים ומרגמות על קאבול, מסר רדיו קאבול הרשמי. חלק מההרוגים היו אורחים במסיבת נישואין שנערכה בבית שלעברו שוגר טיל. בין ההרוגים והפצועים מהמסיבה, נשים וילדים רבים.

בשידור שנקלט באיסלאמאבאד, הואשמו בהתקפה פלגים המתנגדים לנשיא בורהאנודין ראבאני, וצויין כי הם גורמים לעיר אבל וכאב. בשידור נמסר גם, כי אנשי המיליציה המתנגדים לראבאני ירו יותר מ־100 טילים על שכונות מגורים בעיר.

סוטיריוס מוסורים, נציגו של מזכ"ל האו"ם באפגניסטאן ופקיסטאן, אמר כי ההתקפות הן "טרגדיה אנושית נוספת". הוא האריך בפלגים היריבים באפגניסטאן להפסיק את התקפותיהם על מטרות אזרחיות.

היו הבדלים בדיווחים על ההתקפות בין תחנת הרדיו הפרו־ראבאנית לבין ההצהרה שפירסם מוסורים באיסלאמאבאד. לעומת הדיווחים שנמסרו ברדיו קאבול, נאמר בהצהרת נציג האו"ם כי עמיתיו בקאבול הודיעו לו שיותר מ־40 אנשים נהרגו ו־70 נפצעו במסיבת הנישואין, וכי 3 אנשים נהרגו ורבים נפצעו כשטיל פגע ברחוב הומה אדם.

הוועד הבינלאומי של הצלב האדום מעריך כי יותר מ־15 אלף בני אדם נהרגו מאז עלו המוג'אהדין לשלטון, לאחר ההדחה מוסקבת הממשלה הקודמת שנתמכה על ידי הסובייטים. חלקים גדולים מקאבול נהרסו מאז בהתקפות טילים רבות, וכ־750 אלף בני אדם נמלטו מהעיר, שבה גרו בעבר 1.5 מיליון בני אדם.

סיבוב הלחימה הנוכחי בין כוחות האופוזיציה, בראשות גולבודין חיכמטיאר, לבין הנשיא ראבאני החל ב־1 בינואר. בקרבות בין פלגים איסלאמים בקאבול נהרגו בשבועיים האחרונים 800 בני אדם ונפצעו 2,300.

הודעות בעניין
תכנון ובנייה

חוק התכנון והבניה התשכ"ה1965 מרחב תכנון מקומי חבל אילות
הודעה בדבר הפקדת תכנית המהווה שנוי תכנית מפורטת נמסרת בזה הודעה, בהתאם לסעיף 89 לחוק התכנון והבניה, תשכ"ה1965 כי במשרדי הועדה המחוזית לתכנון ובניה, מחוז הדרום ובמשרדי הועדה המקומית לתכנון ובניה חבל אילות מופקדת תכנית המהווה שנוי תכנית מפורטת הקרואת "תכנית מספר [illegible] 118/03/12 השטחים הכלולים בתכנית ומקומם: ישוב קטורה גושים 38106, עיקרי הוראות התכנית: [illegible]
שלום דנינו
יו"ר הועדה המחוזית לתכנון ובניה מחוז הדרום

חוק התכנון והבניה, התשכ"ה1965 מרחב תכנון מקומי קרית טבעון
הודעה בדבר הפקדת תכנית המהווה שנוי תכנית מפורטת נמסרת בזה הודעה, בהתאם לסעיף 89 לחוק התכנון והבניה, התשכ"ה1965 כי במשרדי הועדה המחוזית לתכנון ובניה, מחוז חיפה ובמשרדי הועדה המקומית לתכנון ובניה קרית טבעון, מופקדת תכנית המהווה שנוי לתכנית מפורטת הקרואת "תכנית מספר [illegible] רחוב הכרמל, קרית טבעון. [illegible]
ד"ר חיים קופלמן
יו"ר הועדה המחוזית לתכנון ובניה מחוז חיפה

חוק הליכי תכנון ובניה (הוראת שעה), התש"ן1990 וחוק התכנון והבניה, התשכ"ה1965 מרחב תכנון מקומי הרצליה
הודעה בדבר הפקדת תכנית המהווה שנוי תכנית מתאר מקומית נמסרת בזה הודעה בהתאם לסעיף 5 (ג) לחוק הליכי תכנון ובניה (הוראת שעה), התש"ן1990 ובהתאם לסעיף 89 לחוק התכנון והבניה, תשכ"ה1965 כי במשרדי הועדה לבניה למגורים ולתעשיה, [illegible]
שמואל לסקר
יו"ר הועדה לבניה למגורים ולתעשיה מחוז תל־אביב

מרחב תכנון מקומי כפר סבא
הודעה עפ"י סעיף 149 לחוק התכנון והבניה תשכ"ה - 1965 בדבר בקשה להקלה [illegible]
יצחק ולד
יו"ר הועדה המקומית לתכנון ולבניה

עיריית חיפה - משרד מהנדס העיר הועדה המקומית לתכנון ולבניה העיר חיפה רחוב ביאליק 3, חיפה טלפון מספר 04-356307
[illegible]
ד"ר י. רוט
מהנדס העיר

הועדה המקומית לתכנון ולבניה של נהריה
[illegible]
דקי סבג
ראש העיריה יו"ר הועדה (משנה) המקומית לתכנון ובניה נהריה

עיריית פתח־תקוה הועדה המקומית לתכנון ולבניה פ"ת
[illegible]
גיורא לב
יו"ר הועדה המקומית לתכנון ולבניה פ"ת

עקרונות וטכניקות ב-
הצגת המוצר ללקוח בתהליך המכירה

סדנה בת יום
בהנחיית ד"ר ישראל קיציס

יום ג', 11.10.94, בתל-אביב

תכני הלימוד העיקריים
■ מימדים התנהגותיים בסיסיים בהצגת המוצר.
■ מודל תקשורת בין-אישית בשיחת מכירה לצורך הצגת המוצר.
■ מקומה של הצגת המוצר במסגרת שלבי תהליך המכירה.
■ שימוש באמצעי עזר: פרוספקטים, טבלאות, גרפים וכו' במהלך הצגת המוצר.

פרטים והרשמה: טל. 03-6957202 פקס. 03-6953104
המרכז הישראלי לניהול

תפקידי הדירקטור הלכה ומעשה
תשלומת
• כשירות • חובות • אחריות וסמכות • תגמול •

5 מפגשים בת"א
אחת לשבוע
בימי ה'
החל מ־20.10.94

בוגרי הקורס יצורפו למאגר המועמדים לדמ"צים של איגוד החברות הציבוריות הרשומות בבורסה

בין הנושאים:
▪ משולש הכוחות בחברה: הדירקטוריון, ההנהלה ובעלי המניות ▪ נושאי המשרה בחברה ▪ מסמכי היסוד, פקודת החברות ▪ הגנת המשקיע ▪ דיווחים לרשות ניירות ערך ▪ האחריות הפלילית של הדירקטור ▪ חובת אמונים ▪ המבקר הפנימי והדירקטוריון ▪ ביטוח ושיפוי נושאי משרה ▪ סמכות הדירקטוריון ▪ חוק ניירות ערך ותקנותיו ▪ פירוק חברות ▪ הדירקטור מקרב הציבור (דמ"צ) ▪ הבורסה ועבודתה ▪ מבקר חיצוני ▪ תהליך הנפקת ניירות ערך ▪ תגמול דירקטורים ▪

בין המרצים:
▪ מר יורם אלסטר ▪ רו"ח בועז יפעת ▪ ד"ר יואב בן דרור, עו"ד ▪ עו"ד צבי בקר ▪ ד"ר הדרה בר־מור, עו"ד ▪ פרופ' יוסף גרוס, עו"ד ▪ גב' אירית הראל ▪ רו"ח בני הרשקוביץ ▪ פרופ' אהרון יורן, עו"ד ▪ עו"ד יוסי כהן ▪ עו"ד משה קפלנסקי ▪ מר זאב רפאל ▪ עו"ד נתי שילה ▪ רו"ח עזרא שמש ▪ עו"ד זאב שר.

מרכזת אקדמית: ד"ר הדרה בר־מור, עו"ד

המרכז הישראלי לניהול

פרטים והרשמה: המרכז הישראלי לניהול טל. 03-6957202, פקס. 03-6953104

هكذا من الأصل

هكذا من الأصل

חדשות חוץ

נפתחה פסגת קלינטון־ילצין; בוסניה ופירוק הנשק הגרעיני יעמדו במרכזה

מאת עקיבא אלדר
שליח "הארץ" בוואשינגטון

נשיא ארה"ב, ביל קלינטון, ונשיא רוסיה, בוריס ילצין, פתחו אתמול בית הלבן במפגש פסגה שיימשך יומיים, שבמרכזו יעמדו התנגדות רוסיה להסרת האמברגו הצבאי מעל בוסניה, ופירוק הנשק והביטחון הגרעיני.

שני הנשיאים ידונו בשיתוף פעולה בין שתי המדינות באזורי משבר דוגמת בוסניה ומדינות חבר העמים.

בשיחות שקיימו בוואשינגטון בימים האחרונים אמרו חברי משלחת חלוץ רוסית, בראשות סרגיי קרגנוב, יועץ הנשיא לנושאים אסטרטגיים, כי אף שרוסיה אינה יכולה להרשות לעצמה לחדש את ימי האימפריה, אין היא יכולה להעלים עין מהתפתחויות שליליות ברפובליקות שכנות, דוגמת אוקראינה ובלורוסיה.

לדברי חברי המשלחת, ילצין גם מודאג מכוונתה של ארה"ב להאיץ את קצב המהלכים לצירופן של פולין, הונגריה וצ'כיה כחברות מלאות בנאט"ו.

ילצין ינצל את ביקורו כדי לשכנע אנשי עסקים אמריקאים להשקיע במשק הרוסי.

לפני הפגישה אמר ילצין, כי יעלה בפני קלינטון הצעות חדשות לצמצום הנשק הגרעיני ודרכים למניעת נפילתם של חומרים גרעיניים לידי ארגוני טרור.

לדבריו, הוא יבקש לפרט באוזני קלינטון את פרטי ההצעה שהזכיר בנאום שנשא שלשום בעצרת האו"ם, בעניין הפסקה הדדית של ייצור חומרי גלם לייצור נשק גרעיני ואיסור על ניסויים גרעיניים החל משנה הבאה.

עוד אמר ילצין, "בניגוד לאלה הטוענים כי פגישת הפסגה תנחל כישלון, עלי להצהיר כי בשיחותינו נביא להתקדמות משמעותית בשותפות בין שתי המדינות".

בפתח הפגישה אמר קלינטון, כי אין הוא נועד עם יריב, אלא עם שותף, בעל אינטרסים משותפים רבים. לדבריו, נושאים השנויים במחלוקת יידונו באווירה של שלום חם ולא של מלחמה קרה.

מרכז האו"ם (ע"צ). הנשיא ילצין קרא שלשום לחמש המעצמות הגרעיניות – רוסיה, ארה"ב, סין, בריטניה וצרפת – לחתום על אמנה לביטחון גרעיני, שתאסור, בין היתר, ייצור חומרים גרעיניים למטרות צבאיות.

בתוך כך מסר פקיד בכיר בפנטגון, כי ארה"ב אינה נוטה כעת לפתוח במו"מ לפירוק הנשק הגרעיני עם מוסקווה ועם שלוש המעצמות הגרעיניות האחרות. "אין אנו מתנגדים לעקרון זה, ואולם בבוא הזמן נפתח בשיחות, אך לא עכשיו", ציין הבכיר.

קלינטון בישר לילצין על הכוונה לשחרר את רוסיה מחובת דיווח על תנאי הגירה

מאת עקיבא אלדר
שליח "הארץ" בוואשינגטון

נשיא ארה"ב, ביל קלינטון, בישר שלשום לנשיא רוסיה, בוריס ילצין, בעת פגישה לא רשמית בניו־יורק, על הצו הנשיאותי שהגיש לקונגרס, המשחרר את רוסיה מהוראות תיקון ג'קסון־וניק.

משמעות הצו היא כי רוסיה לא תהיה מחויבת לדווח לארה"ב על מדיניותה בנושא ההגירה החופשית על מנת לזכות בתנאי סחר מועדפים ובסיוע אמריקאי.

אם הקונגרס לא יסתייג, ייכנס הצו לתוקפו עוד השנה. קלינטון קיבל את הסכמתם של כל הארגונים היהודיים העוסקים בענייני יהודי בריה"מ לשעבר; כמו כן קיבל את אישורו של ראש ממשלת ישראל, יצחק רבין.

תיקון ג'קסון־וניק, שהתקבל לפני 20 שנה במסגרת המאבק לפתיחת שעריה של בריה"מ בפני היהודים, היתנה את מתן המעמד של מדינה מועדפת לסחר עם ארה"ב למדינות שאינן מקיימות כלכלת שוק חופשי בקיום עקרון ההגירה החופשית.

רוסיה חזרה ומחתה בשנים האחרונות בפני ארה"ב על המשך הכללתה בהוראות תיקון ג'קסון־וניק, וטענה כי היא רואה בכך פגיעה במעמדה כמעצמה, תוך התעלמות מהמעבר המתמיד לכלכלת שוק. בוואשינגטון מעריכים, כי בעקבות רוסיה יוצאו גם אוקראינה והמדינות הבלטיות מהוראות התיקון. עם השינוי תדווח לקונגרס המחלקה לזכויות במחלקת המדינה על מקרים של הפרת עקרון ההגירה החופשית ברוסיה, ובכך יהפוך ההליך לעניין פנימי בין הרשויות האמריקאיות.

פרשנות / מיכל יניב

אווירה אפרורית של שגרה

למרות הניסיון האמריקאי להקנות לפגישת הנשיאים קלינטון וילצין תחושת חגיגיות מיוחדת, המפגש הנוכחי בין השניים נעדר את הנופך הדרמטי שליווה מפגשי פסגה אמריקאיים־סובייטיים בעבר. סיום המלחמה הקרה והתמוטטות בריה"מ הוציאו במידה רבה את העוקץ ממפגשים אלה. יתרה מזאת, העובדה כי זוהי הפגישה החמישית בין השניים ב־21 החודשים האחרונים מעניקה לאירוע אווירה של שגרה, שעד לשנים האחרונות נראתה בלתי אפשרית: ועם זאת, לשניים יש על מה לדבר.

על סדר היום של שני המנהיגים עומדות כמה סוגיות מרכזיות. הראשונה שבהן עוסקת בהרחבת שיתוף הפעולה להגבלת תפוצת הנשק הגרעיני בעולם – נושא המעורר דאגה גם במוסקווה וגם בוואשינגטון. בנאומו בפני מליאת האו"ם הציע ילצין קיצוץ מוסכם, שייערך בו בזמן, בארסנלים הגרעיניים של חמש המעצמות הגרעיניות. האמריקאים מבקשים מצדם להדק את הפיקוח על הברחות של חומרים גרעיניים מהרפובליקות של בריה"מ לשעבר. המשך המאמץ לעקר את היכולת הגרעינית של צפון־קוריאה עשוי גם הוא לעלות בשיחות, למרות שלמוסקווה יכולת מוגבלת לסייע בעניין.

שאלת התרחבותה של ברית נאט"ו לכיוון מזרח, על ידי צירוף פולין, הונגריה, צ'כיה ואולי אף סלובניה כחברות מלאות, תעלה אף היא בשיחות. למוסקווה עניין ברור למנוע התפתחות כזו, שכן היא תחליש את כושר השפעתה באזור שעד לאחרונה נחשב כתחום השפעה רוסי מובהק. מנגד, נמצא קלינטון תחת לחץ של בנות הברית האירופאיות, החותרות לקדם מהלך כזה. כניעתו ללחצים רוסיים עלולה ליצור בקע עמוק בין ארה"ב לחברות האירופאיות בברית, עד כדי הצבת סימני שאלה על המשך קיומה.

מחלוקת אחרת נסובה על מלחמת האזרחים המתמשכת בבוסניה. רוסיה, הפטרונית המסורתית של הסרבים היוגוסלבים, מתנגדת בחריפות לאפשרות הנשקלת מחדש לאחרונה בוואשינגטון, להסיר את אמברגו הנשק מעל המוסלמים של בוסניה. צפוי אף כי ילצין יחדש את ניסיונותיו לשכנע את הממשל האמריקאי להסיר את שארית העיצומים הבינלאומיים מעל סרביה, וספק אם יקבל הבטחות אמריקאיות שיניחו את דעתו. קלינטון נמצא עתה תחת לחצים של שותפים חיצוניים, דוגמת בריטניה וצרפת, שמתנגדות להסרת האמברגו מעל סרביה, וללחצים מבית, בעיקר בקונגרס, לספק נשק למוסלמים. התחזקותם הצפויה של הרפובליקאים בבחירות הקרובות לקונגרס תציב מגבלות נוספות על חופש התמרון שלו בנושאי חוץ, במיוחד בסוגייה זו.

ולבסוף, עניינו של ילצין הוא גם בקידום התמיכה המערבית בכלכלה הרוסית. על אף שמצב הכלכלה הרוסית עדיין רע, יש סימני שיפור בביצועי המשק בחודשים האחרונים, ושגשוגו של שוק המניות הרוסי השנה הוא ביטוי אופייני לכך. סימנים מעודדים אלה ישמשו את ילצין ויועציו בבואם לדון בהרחבת השקעות חוץ במשק הרוסי. בניגוד למקובל בשנים האחרונות, הרוסים אינם ממקדים הפעם את מאמציהם בהשגת סיוע ממשלתי מן המערב, אלא בחיזור אחר משקיעים פרטיים. יוזמה זו זוכה אמנם לעידודה של וואשינגטון, אך עדיין נתקלת בתגובה הססנית מצידם משקיעים פוטנציאליים.

לשני המנהיגים עניין אישי בהצלחת הפסגה. ילצין זקוק להישגים מחוץ במטרה לבסס את שלטונו מבית במערכת הפוליטית הבלתי יציבה של רוסיה. עידוד השקעות פרטיות במשק הרוסי ושיפור תדמיתה הבינלאומית של רוסיה יקדמו יעד זה. קלינטון, אשר טיפולו במשבר בהאיטי לא הוסיף לו עד כה הרבה נקודות, זקוק – במיוחד ערב הבחירות לקונגרס – לזריקת מרץ למדיניות החוץ הזהירה שלו. ספק אם הפסגה הנוכחית, על האפרוריות שבה, תאפשר זאת.

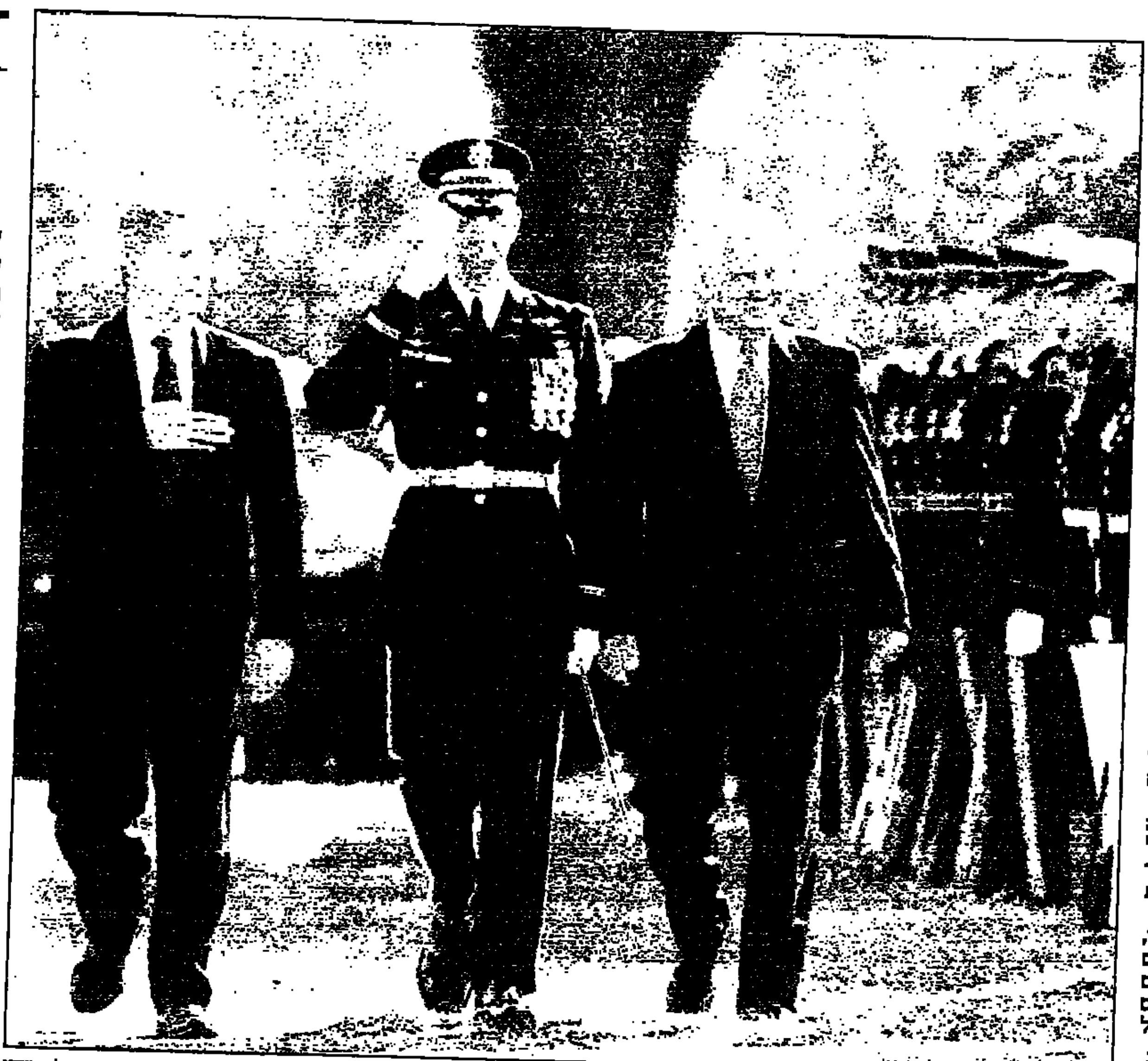

תצלום: איי־פי

נשיא ארה"ב, ביל קלינטון, והקולונל סטיבן נאש מלווים את נשיא רוסיה, בוריס ילצין, כשהוא סוקר משמר כבוד, אתמול בטקס קבלת פנים לכבודו במדשאה הדרומית של הבית הלבן. ילצין הגיע לוואשינגטון לפגישת פסגה בת יומיים עם עמיתו האמריקאי

יומן

פסגה בצל החשדות

עם עריכת הפסגה החמישית בין נשיא ארה"ב, ביל קלינטון, לבין נשיא רוסיה, בוריס ילצין, פגישות בין שני הנשיאים הפכו לשגרה. הפופולאריות של קלינטון ומעמדו של ילצין ראו עליות וירידות ב־21 החודשים האחרונים, אך זאת הפסגה הראשונה שבה דנים במערכת היחסים על בסיס חדש: השיבה האיטית של רוסיה אל דפוסי מדיניות מעצמתית בתחרה, למרות המשך תלות בעזרה כלכלית מערבית.

לא מדובר בעימות מחודש מסוג המלחמה הקרה: ארה"ב נשארת מעצמת העל האפקטיווית היחידה בעולם, אך בוואשינגטון מביאים בחשבון שלא בהכרח כאלה יישארו פני הדברים לנצח.

הפסגה נערכת על רקע סימנים להאטת הצניחה הכלכלית של רוסיה ולתחילתה של התייצבות איטית. מצד שני, סכנת הברחת חומרים גרעיניים יצרה אינטרס מערבי מסוג חדש בחיזוק מלחמת מוסקווה בגל הפשיעה וחיזוק השפעתה על מדינות שהיו בעבר תחת שלטונה.

הביטוי לתמורה בצד הרוסי הוא משולש: ילצין מצפה להפגנה חיצונית ומהותית של יחס כאל מעצמת על, הוא דורש, במפגיע, לעבור מעזרה כלכלית בעלת אופי של סיוע אל תמיכה "מכובדת" בצורת הרחבת אשראי והשקעות לרוסיה, והגדלת היבוא ממנה; ומוסקווה תובעת להכיר במעורבות המיוחד במדינות של בריה"מ לשעבר, ובזכותה להגן על 20 מיליון הרוסים שנותרו במדינות אלה. וואשינגטון למעשה הסכימה עם הדרישה האחרונה, ויש נכונות להיענות גם לשתי הציפיות האחרות.

מצד ארה"ב השינוי ברוסיה בא לידי ביטוי בהחלטת קלינטון לקבל את המלצת דו"ח הפנטגון, בניגוד לדעת מחלקת המדינה, שלא לנהל עתה עם הרוסים מו"מ על הסכם נוסף לפירוק נשק גרעיני. הפנטגון מדגיש שעדיין לא בוצע הסכם "סטארט־2", המחייב את שתי מעצמות העל לצמצם את המאגר הגרעיני שלהן. ביסוד ההתנגדות לצמצום עומדים חשדות הפנטגון לגבי מידת שליטתו של ילצין בצבא ולגבי השפעת הלאומנות הרוסית על התנהגותה הבינלאומית של מוסקווה בעתיד.

התגובה לחשדנות זאת עלולה להשפיע במוסקבה על קצב השמדת עודפי הנשק הגרעיני הרוסי, שוידוה נחשב חיוני לבלימת הברחות החומרים הגרעיניים.

אליהו סלפטר

משרד החינוך והתרבות
מינהל התרבות אגף התרבות והאמנות

עיריית תל־אביב־יפו
מינהל החינוך והתרבות

מכון אבני

לך המוזה, לנו התותחים

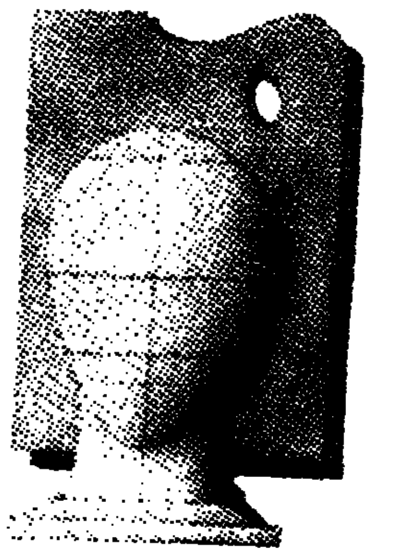

סגל המורים: שמעון אבני, אדם אפרים, משה אלחנתי, עידן אנשל, יעקב אפשטיין, רפי בלומנברג, דורון בר־אדון, דרורה דומיני, יעקב דורצ'ין, סורין הלר, טלי וויינברגר, מיקי וייס, דוד כפתורי, יהודית לוין, אורי ליפשיץ, הדר מאור דגני, יפעת מור, דבורה מורג, מוטי מזרחי, יעקב מישורי, דליה משולם, משה עמר, גדעון עפרת, מאיר פיצ'חדזה, מוטי פן, צבי פדלמן, אבינועם קוסובסקי, תמרה קרונגהאוז, הרמן קרונגהאוז, תמר רבן, פנינה רייכמן הלגי שמאי.

נמשכת ההרשמה לשנה"ל תשנ"ה: 1994-95

לימודי אמנות מלאים

רכז: שמעון אבני. 5 ימים בשבוע, מסלול תלת־שנתי לתעודה. לימודי בוקר.
בתוכנית הלימודים: ציור, רישום, פיסול, מיצג, צילום, מולטימדיה, תחריט, הדפס משי, הרצאות בתולדות האמנות והאמנות המודרנית.

לימודי עיצוב גרפי וגרפיקה ממוחשבת

רכז: משה עמר. מסלול דו־שנתי לתעודה, בוקר או ערב.
בתוכנית הלימודים: רישום ואיור, תורת הצבעים, טכניקות גרפיות, עיצוב גרפי, גרפיקה הנדסית, עיצוב כתב, הבאה לדפוס, פירסום, צילום, שילוב המקינטוש בגרפיקה עכשווית.
תנאי קבלה לעיצוב גרפי: תעודת בגרות, בחינה צורנית, מבחן ידע כללי, מבחן ברישום, תיק עבודות וראיון אישי.
לרשות הסטודנטים: מעבדת צילום, סדנת תחריט, חדר מקינטוש חדיש וממוחשב כולל ציוד הקפי ומיטב המורים.

השתלמויות גבוהות– במסגרת סדנאות אמן
בוקר או ערב. לציירים, לפסלים ולבוגרי בתי ספר לאמנויות.
עם האמנים:
אורי ליפשיץ– ציור בוקר, מאיר פיצ'חדזה– ציור בוקר, יעקב מישורי– ציור בוקר, דורון בר־אדון– ציור ורישום ערב, אבינועם קוסובסקי–רישום ערב, יעקב דורצ'ין– פיסול בוקר.
מספר המקומות מוגבל.

מסלולים מקוצרים וקורסים לפי בחירה

בוקר וערב, יומיים–שלושה בשבוע. למתחילים ולמתקדמים.

ציור ורישום:
רכז: דורון בר אדון, שנה א' מכינה בוקר או ערב.
מונחי יסוד בשפה הפלסטית, רישום תורת הצבע, שמן אקריליק, אקוורל, ועוד.
מתקדמים: ציור מודרני וקלאסי, פיגורטיבי ומופשט, מגמות וטכניקות.

רישום בלבד
רכז: אבינועם קוסובסקי. מתחילים ומתקדמים, אנאטומיה, רישום אקדמי וקלאסי לפי מודל עירום, הפשטה, פרספקטיבה וקומפוזיציה.

פיסול
רכזת: דרורה דומיני. שנה א' בוקר או ערב. רישום פיסול, אנטומיה, הכרת החומרים: חימר, גבס, עץ, בטון, ברזל ועוד.
מתקדמים: שיטות יציקה ברונזה, גומי, פוליאסט, שעווה ומתכת. הלימודים מתקיימים במרכז החדש ללימודי פיסול.

צילום מקצועי ואמנותי
רכז: עידן אנשל.

מקינטוש, פריהנד 4 ופוטושופ 2.51
רכז: אדם אפריים.

שעתוק אמנותי וטכניקות הדפוס
רכז: משה אלחנתי.

פרטים והרשמה: רח' אילת 6, יפו (ליד אולם גוגה המחודש). טל. 03-6820549, 6817080/1 פקס. 03-6825805. בימים א'-ה' פתוח רצוף מהשעה 8:30 עד 20:00

פגישות לייעוץ פדגוגי עם חברי הועדה האמנותית לקביעת מסלול, רמה ומגמה בתיאום מראש.

כמעט כל צייר ישראלי למד או לימד במכון אבני

קלינטון הודיע על הסרת הסנקציות שהטילה ארה"ב על האיטי

חיילי ארה"ב מאבטחים את בניין הפרלמנט לקראת שובם של הצירים

מאת סוכנויות הידיעות

ניו יורק. נשיא ארצות הברית, ביל קלינטון, הודיע שלשום, בנאום בעצרת הכללית של האו"ם, על הסרת העיצומים שהטיל ממשלו על האיטי. קשרי התעופה עם האיטי יחודשו, ותחודש העברת הכספים למדינה. העיצומים שהוטלו על חברי הכת הצבאית באיטי נותרו בעינם.

קלינטון הוסיף כי יתמוך בהסרת העיצומים שהטיל האו"ם על המדינה.

שר החוץ האמריקאי, וורן כריסטופר, יבקש ביום חמישי ממועצת הביטחון של האו"ם להסיר את העיצומים הכלכליים שהוטלו על האיטי.

פקיד במשרד החוץ האמריקאי מסר כי שגרירת ארה"ב באו"ם, מאדלין אולברייט, עורכת התייעצויות לקראת קבלת החלטה על הסרת כל הסנקציות שהוטלו על האיטי – מיד עם שובו של אריסטיד. "אם התיזמון מתאים, ננסה להביא להסרת הסנקציות בזמן נאומו של כריסטופר – תלוי איך יגיבו חברי מועצת הביטחון", אמר הפקיד האמריקאי.

הממשל האמריקאי עדיין לא נקב במועד לשובו של הנשיא הגולה אריסטיד להאיטי, כך ההסכם שאליו הגיעו נשיא ארה"ב לשעבר, ג'ימי קרטר, וחברי הכת הצבאית בהאיטי קובע כי השלטון היוצא במדינה יפרוש מתפקידו ב־15 באוקטובר, ויאפשר לאריסטיד לתפוס את מקומו.

בדבריו בעצרת האו"ם אמר נשיא ארצות הברית כי התערבותה הצבאית של ארה"ב בהאיטי הביאה להשבת הסדר בה. נשיא ארה"ב מסר עוד כי להאיטי שבה שלשום קבוצה ראשונה של פליטים, שהושמו במעצר בבסיס הצבא האמריקאי בקובה.

פורט־או־פרינס. חיילים אמריקאים תפסו אתמול את בניין הפרלמנט של האיטי ואת בית העירייה של פורט־או־פרינס, כדי לאבטח את המבנים, לקראת שובם של חברי הפרלמנט הנבחרים, ושל ראש העיר, אוואנס פול, נאמנו של הנשיא המודח ז'אן־ברטראן אריסטיד. פול שהה במקום מסתור במדינה, מאז שהודח אריסטיד לפני כשלוש שנים.

המשטרה הצבאית האמריקאית מתחה גדר תיל סביב בניין הפרלמנט. על גג הבניין ובשעריו הוצבו חיילים אמריקאים. ליד בניין העירייה חונים בעת נגמ"שים וג'יפים של צבא ארה"ב. תושבי העיר נקהלו כדי לצפות בפעולת הכוחות האמריקאים, וקראו בוז בעת שמשאית עמוסה בשוטרי משטרת האיטי חלפה במקום.

חנינה לשליטים

הפרלמנט של האיטי אמור להתכנס היום כדי לדון בחוק המעניק חנינה לשליטיה הצבאיים של המדינה, בהתאם להסכם שאליו הגיע נשיא ארה"ב לשעבר, ג'ימי קרטר, עם ראשי הכת הצבאית.

כוחות הצבא האמריקאים באיטי החלו אתמול במבצע לאיסוף כלי הנשק מידי אזרחים. האמריקאים הודיעו כי ישלמו 50 דולר עבור אקדח ו־300 דולר עבור משגרי טילים.

שגרירות ארה"ב בהאיטי מסרה כי חייל אמריקאי מת נמצא אתמול בצפון פורט־או־פרינס. בהודעת השגרירות נאמר כי החייל לא זוהה עדיין. פקיד בכיר במשרד ההגנה האמריקאי מסר כי ככל הנראה התאבד החייל.

הממשלה תחליט על יעדי המשלחת להאיטי

אלוף בן מוסיף: הממשלה תדון היום בשיגור משלחת השוטרים הישראלים להאיטי. ראש הממשלה, יצחק רבין, יביא לאישור הממשלה הצעת החלטה שתפרט את יעדי המבצע, הרכב המשלחת והמשימות שיוטלו עליה.

גורם ממשלתי בכיר אמר אתמול כי "דרושה החלטת ממשלה מסודרת עם הנמקה, לפני שיגור המשלחת. החלטה זו תובא גם לבג"ץ, הדן בעתירה נגד יציאת השוטרים להאיטי".

הממשלה קיבלה ב־11 בספטמבר החלטה עקרונית על שיגור השוטרים להאיטי, אך בהחלטה זו נאמר כי "אישור סופי ליציאת השוטרים יתקבל רק לאחר בירור הפרטים עם הממשל האמריקאי".